



REVISTA BRASILEIRA DE XADREZ POSTAL

Fundado em 14.02.69

ANO XII - Nº 65 FR/146 - SETEMBRO - 1994



NEM SÓ AO XADREZ SE DEDICA O CAMPEÃO!

Nesta Edição: - TUDO SOBRE A ASSEMBLÉIA GERAL DE JULHO, EM NITERÓI
- RELATÓRIO DAS ATIVIDADES DO CXEB EM 1993
- II-TBE - EQUIPES CLASSIFICADAS PARA A PRÓXIMA FASE.

ÍNDICE
— INFORMES

• Ata da Assembléia Geral	3
• Relatório da Diretoria	6
• Reunião de Diretores	11
• Presidência	13
• Vice-Presidência	14
• Diretoria de Torneios Internos - DTI	15
• Diretoria de Torneios Internacionais	16
• Secretaria	17
• Tesouraria	19

— TORNEIOS

• Campeonato Brasileiro Individual	19
• Taça Brasil	20
• Campeonatos Estaduais	24
• Torneios Especiais	25
• Torneios Temáticos	30
• Torneios de Classificação	31
• Xadrez Epistolar Rápido	39

— ARTIGOS

• Efemérides	40
• Lucubrações	41

— SEÇÕES

• Cartas	43
• Lance Livre	44

— PARTIDAS

•	46
-------------	----

Presidente:

Antônio Carlos Raposo

Vice-Presidente:

Milton Gonçalves Sanchez

Diretor de Torneios Internos:

Hamilton José Coimbra Paiva

Diretor de Torneios Internacionais:

Ubirajara de Oliveira Barroso

Tesoureiro:

Nelson Bertolucci

2º Tesoureiro:

Romeu Edgar Mundstock

Secretário:

Alfredo Carlos S. Dutra Neto

2º Secretário:

Dieter Hans Bruno Kohl

Conselho Fiscal:

Alexandre Muniz de Queiroz, João de Deus Carvalho e Ruy Castro Monteiro da Silva.

Suplentes:

Ítalo Germano Brasil Travi, Antônio Pacini e Romeu Ricúpero.

FOTO: GARRY KASPAROV, em Paris, 1988.

 Do livro de Catherine Jaeg, **Black & White Passion**, ensaio fotográfico sobre xadrez. Gentileza do associado Sérgio A.Almeida Jr., de São Paulo.

RBXP - REVISTA BRASILEIRA DE XADREZ POSTAL

EDITADA BIMESTRALMENTE PELO CLUBE DE XADREZ EPISTOLAR BRASILEIRO

Redator: Milton Gonçalves Sanchez - Rua Pedrosa Alvarenga, 313 - ap. 103 S.Paulo - 04531-927

Secretário da Redação: Nelson Lopes Silva - Caixa Postal. 21.200 - 04698-970 - São Paulo-SP

Colaboradores: Luiz Geraldo B. Miranda Leão, Gerd Giesel, Milton Gonçalves Sanchez, José Luiz Paravato e Estevão Tavares Neto.

Impressão: Copidart Editora Ltda. Rua Paulo Setúbal, 37 - 02031-010 - SP

Todo material destinado a publicação na RBXP deverá ser enviado ao redator acima.

Tiragem desta edição: 2.000

Ata da Assembléia Geral Ordinária do CXEB - Clube de Xadrez Epistolar Brasileiro, realizada em 24 de julho de 1994, em Niterói, RJ

Às 10:00 horas do dia 24 de julho de 1994, de acordo com edital de convocação publicado na Revista Brasileira de Xadrez Postal, número 63, de maio de 1994, o CXEB - Clube de Xadrez Epistolar Brasileiro, situado à Rua Vieira de Moraes, 1085, sala 1, na cidade de São Paulo, estado de São Paulo, reuniu-se em Assembléia Geral Ordinária, na Sede Social do Canto do Rio F.C., à Rua Visconde do Rio Branco, 681, na cidade de Niterói, gentilmente cedida para o evento.

Dando início aos trabalhos, o Sr. presidente do CXEB, Antônio Carlos Raposo, após saudar os presentes sugeriu e a assembléia aprovou, o nome do Sr. Gutemberg Medeiros Damasceno para presidir os trabalhos da AGO. Este convidou o Sr. Nelson Lopes da Silva para assumir as funções de secretário, o que foi aceito. Constituída a Mesa, o Sr. Presidente da AGO solicitou ao Sr. Secretário que fizesse a leitura do Edital de Convocação da Assembléia

Em seguida, foi dada a palavra ao presidente do Clube para a leitura do Relatório da Diretoria. Este, por encontrar-se com problemas nas vias respiratórias, solicitou a ajuda do Sr. Secretário, para a citada leitura, o que foi feito. Idem, para a leitura do parecer do Conselho Fiscal, que colocado em votação, foi aprovado por unanimidade.

Neste momento, a AGO recebeu a visita de uma delegação de postalistas argentinos, constituída pelos Srs. Cláudio Javier Gonçalves (presidente da LADAC), Rogélio Carlos Linsken (Tesoureiro da CADAP), Juan Alberto Martello (DGT da LADAC) e Abraham Raul Ramirez (ex-presidente da LADAC). O Sr. Gonçalves, convidado, passou a compor a Mesa dos trabalhos.

Prosseguindo, o Presidente da Mesa solicitou a tradicional apresentação individual dos presentes, após o que iniciou-se a entrega de troféus aos seguintes associados: Iluska Pereira da Cunha Simonsen, Medalha e Diploma de Mestra Internacional da ICCF; Gilson Luiz Chestani, campeão da VII Taça Brasil; Nilson Eloy Pimenta, campeão do III-Campeonato Estadual de Goiás e Distrito Federal. Como nenhum dos agraciados pode estar presente, os prêmios ficaram de lhes ser expedidos pelo escritório do Clube. Foi também prestada uma homenagem aos associados falecidos em 1993.

O Sr. Secretário entregou o Livro de Presença em Assembléias e solicitou que todos o assinassem. A seguir, o Sr. Presidente da Mesa abrindo a palavra aos presentes, elogiou o relatório apresentado, que a seu ver, pelos detalhamento, deixava muito poucas dúvidas. O associado Ermano Soares de Sá fez questão de registrar um elogio ao atual estágio da Revista do Clube, no que foi acompanhado por outros colegas presentes; o mesmo associado questionou o que deve ser feito quando um diretor de torneio não responde às cartas de um jogador; o Sr. Raposo, em resposta, mostrou que a orientação já consta na nossa Revista, sendo a de levar o episódio ao DTI; o Sr. Ermano disse que isso já tinha sido feito e que nada tinha acontecido ao citado diretor; o Sr. Raposo, afirmando que nenhum diretor é dispensado por causa de apenas uma reclamação, comprometeu-se a averiguar o caso e a dar uma resposta pela Revista. O associado Sérgio Vichi fez a sugestão de que nos torneios disputados por equipes, a contagem de pontos fosse feita pelos resultados dos confrontos entre as equipes e não pela somatória das pontuações individuais, como ocorre hoje; o Sr. Raposo disse que o CXEB seguiu a forma usada nas Olimpíadas da ICCF e da FIDE; diante do argumento de que aqueles torneios não são

disputados pelo sistema Schuring, ficou de levar a sugestão para exame da Diretoria. O sócio Alberto Mascarenhas sugeriu que o Informe da Secretaria volte a conter o número de sócios, como já ocorreu no passado e isso ficou de ser posto em prática. O associado Jorge Gerônimo perguntou o que o CXEB tem feito em termos de propaganda; o Sr. Raposo afirmou que o Clube tem um cadastro com cerca de 250 entidades para as quais manda propaganda periodicamente, e que a mais importante propaganda que o Clube tem é a feita pelos próprios associados, proporcional à satisfação que cada um encontra no Clube; como já foi dito na própria RBXP, reconheceu que o Clube é deficiente nessa área e conclamou, novamente, aqueles que possam ajudar de alguma forma, a manterem conta to. O associado Alberto Mascarenhas sugeriu que se fizesse uma comissão para estudar e definir o ambiente do Clube em termos de informática; o presidente Raposo argumentou que isso era desnecessário e distante da nossa realidade amadora, por enquanto, diante do pequeno número de diretores que tem micro; que não seria o caso de o Clube definir em que softwares deveriam ser feitos os trabalhos, e sim que o Clube é quem deveria arcar com o ônus das conversões e filtros necessários; e que já está sendo providenciada uma Circular abrindo a possibilidade de os Diretores enviarem seus relatórios em disquete, em qualquer linguagem. Solicitados pelo associado José Joaquim Amorim Neto, os colegas argentinos discorreram sobre a atual situação da LADAC, onde está sendo feito um importante trabalho de revitalização, falando a respeito os Srs. Gonçalves e Linskens. Foi comentada e discutida, novamente, a pequena presença que ocorre em nossas Assembléias.

Momento de rara beleza ocorreu quando se abraçaram o Sr. Henrique Pereira Maia Vinagre, nosso 1o. Campeão Brasileiro, e o Sr Abraham Raul Ramirez, ex presidente da LADAC, que disputaram várias partidas por correspondência, a primeira delas há cerca de 40 anos, e que agora, em nossa assembléia, estavam se encontrando pela primeira vez. Um abraço de dois amigos e um momento de muita emoção proporcionado pela magia do xadrez postal.

Pedindo a palavra, o Sr. Cláudio Gonçalves, presidente da LADAC, homenageou o CXEB, entregando ao presidente Raposo um prato de aço inoxidável, com a inscrição "Ladac Saúda a la CXEB em sus 25 Anos". E convidou o presidente do CXEB a ir a Buenos Aires, visitar a LADAC, presenteando-o com um alfinete próprio dos membros daquela Liga. O Sr. Raposo, em nome do CXEB e de todos os associados, agradeceu as gentis palavras e a homenagem prestada.

Procedeu-se em seguida, à entrega de brindes aos presentes: camisetas do CXEB, cedidas pelo associado Celio Kellermann, para os associados que vieram de mais longe; livros "A História do Xadrez Postal", cedidos pelo associado e diretor Dieter Hans Bruno Kohl; revistas da CADAP e da LADAC, oferecidas pela LADAC, e 01 adesivo e 10 selinhos comemorativos dos "25 Anos", para cada um dos presentes.

Com a palavra, o presidente do CXEB fez algumas breves considerações, com relação ao 1o. semestre de 1994: registrou que houve decréscimo de cerca de 50 associados no quadro social, nestes 6 primeiros meses do ano; - manifestou sua preocupação e expectativa diante da nova realidade econômica do país, em função do nível das receitas financeiras havidas nos anos anteriores; registrou o importante passo dado na confecção da revista, com o início da internalização dos serviços de composição e montagem; - anunciou a publicação e distribuição da nova versão do MDT - Manual do Diretor de Torneio, culminando um importante trabalho iniciado pelos colegas diretores Carvalho

o Hamilton; registrou a emissão da bonita marca comemorativa dos 25 Anos do CXEB, de autoria do associado e diretor Alberto José Garcia; informou que o novo texto das Regras dos Jogos encontra-se na 2a. fase de votação pela Diretoria, que pretende aprová-la para vigorar a partir de 1995.

Continuando, fez os seguintes agradecimentos: a todos os diretores e colaboradores do CXEB, que efetivamente são os que levam e mantêm o Clube em seu excelente estágio atual; ao Canto do Rio F.C., na pessoa de seu presidente, Sr. Pedro Amorim, pela habitual gentileza da cessão das instalações para a nossa AGO; - aos companheiros Henrique Pereira Maia Vinagre e Ruy Castro Monteiro da Silva, pela habitual acolhida na cidade de Niterói e pelas gestões para a cessão do Clube; ao colega diretor Marcos Antônio dos Santos pela organização dos eventos paralelos à AGO (torneio de ping, simultânea); a todos os presentes, que com sua participação contribuíram para a realização da nossa Assembléia.

Retomando a palavra, o Sr. presidente da Mesa fez um agradecimento geral e as seguintes comunicações: que haveria uma sessão de partidas simultâneas, a ser ministrada pelo associado Luiz Carlos dos Santos Galvão, às 14:00 h; - que o torneio de Ping, realizado no sábado à noite, foi vencido pelo colega José Costa Fernandes Júnior; - que a próxima AGO será em São Paulo, no dia 23/07/95, para a qual ficam todos, desde já, convidados.

À AGO compareceram 27 associados que registraram suas presenças através de assinaturas em livro próprio. E, nada mais havendo a ser tratado, a Assembléia foi encerrada, lavrando-se esta ata que é assinada por mim, Nelson Lopes da Silva, que a secretou, e por Gutemberg Medeiros Damasceno, que a presidiu.

Niterói (RJ), 24 de julho de 1994.

Exercício de 1993 - Balanço e Parecer do Conselho Fiscal

O Conselho Fiscal do CXEB Clube de Xadrez Epistolar Brasileiro, neste ato representado por seus membros efetivos, abaixo assinados, em cumprimento ao que dispõe o Art. 17, letra "b" dos Estatutos, declara que recebeu do Diretor Tesoureiro os seguintes documentos: balancetes mensais, relações de contas correntes com saldos devedores e credores, extratos bancários, e o balanço de encerramento do exercício, que apresentou o seguinte resultado:

Ativo Circulante

Disponível

Bancos Conta Movimento	24.890,73	
Bancos Conta Fundo-Ouro	245.223,03	
Bancos Conta Poupança	565.399,32	
Fundo de Commodities-Ouro	708.857,24	1.544.370,32

Outros Créditos

Contas Correntes	54.149,43	
RDB-Banco do Brasil	1.200.000,00	
Depósitos Vinculados	83.320,59	<u>1.337.470,02</u>
		2.881.840,34

Ativo Permanente**Imobilizado**

Móveis e Utensílios.....	251.573,45
Linha Telefônica.....	99.000,00

Total do Ativo 3.232.413,79

Passivo Circulante**Outros Débitos**

Contas Correntes	33.280,38
------------------------	-----------

Patrimônio Líquido

Fundo de Reserva	565.399,32
------------------------	------------

Patrimônio Social

Início do Exercício	97.360,98
Acréscimo	2.536.373,11
Final do Exercício	2.633.734,09
Subtotal	3.199.133,41

Total do Passivo 3.232.413,79

Parecer do Conselho Fiscal

Estando os documentos em perfeita ordem, exatos os balancetes balanços e extratos bancários, recomendamos à Assembléia Geral a sua aprovação integral. Propomos, ainda, um voto de louvor ao Tesoureiro Nelson Bertolucci e ao 2o. Tesoureiro Romeu Edgar Mundstock, pelo trabalho realizado no exercício de 1993.

Alexandre Muniz de Queiroz

João de Deus Carvalho

Ruy Castro Monteiro da Silva

Exercício de 1993 - Relatório da Diretoria**Senhores Associados,**

Com satisfação cumprimos o dever de lhes relatar nossas atividades no exercício de 1993. Foram as seguintes, por área:

Presidência - Foi dada sequência à montagem e organização do escritório do Clube. Após algumas dificuldades, conseguimos recadastrar o CXEB na Secretaria da Receita Federal, obtendo um novo CGC. Com isso, foi possível efetuar o registro do nosso funcionário, e ficarmos regularizados em termos fiscais e trabalhistas.

O Clube adquiriu um microcomputador PC/386 (Compatível IBM), aumentando o seu parque de equipamentos que ficou com o seguinte: 01 máquina Xerox 5009 com 02 cartuchos de cópias, um microcomputador PC/386 com monitor monocromático, 01 aparelho telefônico com secretária eletrônica e fax, modelo Panasonic KX-F130. Além disso, o Clube possui uma linha telefônica e diversos móveis e utensílios.

O escritório absorveu mais alguns serviços e atualmente faz os seguintes: entrada de sócios e informações a candidatos a sócio; recebimento de inscrições nacionais e internacionais; emparelhamentos; SECAD - Setor de Cadastro; SICCAT - Setor de Inscrições e Controle de Categorias; digitação, processamento e conferência do Rating; confecção de *propaganda do Clube e dos torneios*; digitação, composição, revisão e postagem da Revista; distribuição de Revistas (2as.vias e cortesia); confecção e distribuição de impressos para os diretores; serviços relativos às Comissões de Recursos e de Ética; aquisição e remessa de prêmios e certificados a vencedores; e atendimento geral a associados, diretores e terceiros.

Infelizmente, como a carga de trabalho tem sido muito grande, ainda não foi possível atualizar alguns serviços atrasados, o que se espera conseguir nos próximos meses. Também por isso, ainda não foi possível por em prática alguns projetos como o Cadastro Geral de Torneios, o SICCAT em computador e o desenvolvimento de um Sistema Integrado para todos os nossos serviços feitos em computador.

A presidência tem se mantido, permanentemente, com uma média de 20 a 30 cartas por responder, o que, infelizmente, acarreta atraso em algumas respostas, pelo qual solicita a compreensão de todos.

Setor de Publicação de Boletins: No exercício, foi editado o boletim com as partidas da Final do VII Campeonato Brasileiro Individual, de autoria do diretor do Setor, o colega Alberto Pinheiro Mascarenhas, que também cuidou dos serviços de distribuição e vendas. As cópias xerográficas foram feitas pelo escritório.

Vice-Presidência A vice presidência, em 1993, ocupou-se de sua atribuição principal que é a edição da RBXP - Revista Brasileira de Xadrez Postal. Foram editados os seis números usuais previstos, do número 55 ao 60, mantidos o padrão gráfico e um bom nível técnico dos artigos publicados.

Os colaboradores habituais da RBXP foram os companheiros Luiz Geraldo Bezerra de Miranda Leão, Gerd Giebel, José Luiz Paravato, Estevão Tavares Neto, além do próprio vice-presidente. Participaram também regularmente a Presidência, a Tesouraria, a Secretaria, e as Diretorias de Torneios Internos e Internacionais.

A empresa Copidart Editora Ltda diagramou e imprimiu todas as edições da RBXP no ano.

A Vice Presidência também coordenou o concurso da V TPK - Taça Paul Keres, onde concorreram 86 partidas.

No ano de 1993, a RBXP e a Vice-Presidência devem um profundo agradecimento ao companheiro Nelson Lopes da Silva, pelo seu trabalho eficiente e constante que garantiu a continuidade e qualidade da publicação.

A Vice presidência esteve a cargo do companheiro Milton Gonçalves Sanchez, a quem cumprimos pelo excelente trabalho realizado.

Tesouraria A exemplo do ocorrido no exercício anterior, o nosso resultado financeiro foi bom. As receitas totalizaram CR\$ 4.388.623,84 e as despesas atingiram CR\$ 1.852.250,73, representando 42% do total arrecadado (48%, no ano anterior). A receita líquida alcançou CR\$ 2.536.373,11 ou seja 58% do total.

As nossas receitas tiveram as seguintes origens: CR\$ 2.098.120,58 de receitas

financeiras (48% do total, contra 47% em 1992), CR\$ 1.920.359,80 de anuidades (44%, contra 47% em 1992). CR\$ 325.958,35 de inscrições (7%, contra 4,5% em 1992), CR\$ 42.550,11 de venda de cartões e adesivos (1% também em 92) e CR\$ 1.635,00 de doações.

As despesas tiveram o seguinte comportamento: Comunicações, CR\$ 634.955,67 (34% do total, contra 22% em 1992); Revista, CR\$ 325.370,65 (17% contra 39% em 1992); Impressos, CR\$ 211.668,82 (11%, contra 14% em 1992). As demais despesas foram as seguintes: CR\$ 194.469,43 de Despesas Diversas, CR\$ 86.828,01 de Aluguel, CR\$ 77.763,23 de Material de Escritório, CR\$ 76.874,11 de Seguros e Assistência Técnica, CR\$ 70.736,15 de Provisão para Fundo de Reserva, CR\$ 59.539,47 de Prêmios, CR\$ 34.460,50 de Assistência Contábil, CR\$ 32.545,50 de Salários e 13o. Salário, CR\$ 16.717,92, de Condomínio, CR\$ 11.825,77 de Previdência Social, CR\$ 7.313,67 de Luz e Água, CR\$ 5.760,13 de Impostos Diversos, CR\$ 2.706,00 de Manutenção, CR\$ 2.403,36 de FGTS e CR\$ 312,34 de PIS.

Desses números, devemos ressaltar, mais uma vez a importância das receitas financeiras, a diminuição dos gastos externos com a revista devido a absorção de serviços pelo escritório e o aumento das despesas com comunicações, que tem como origens o aumento do custo dos Correios e um aumento na prestação de serviços aos associados. Nesse quadro, com significativas e importantes receitas financeiras, pelo 4o. ano consecutivo, tivemos uma baixa no percentual das despesas em relação as receitas, de 64% (1990), 60% (1991), 48% (1992), para 42% agora em 1993.

Os trabalhos da Tesouraria foram conduzidos pelos companheiros Nelson Bertolucci (Tesoureiro) e Romeu Edgar Mundstock (2o. Tesoureiro). O tesoureiro cuidou dos serviços de controle e cobrança de anuidades, pagamentos e contas-correntes. Com o 2o. tesoureiro ficaram os serviços de contabilidade. Deve ficar registrado o excelente trabalho realizado pelos dois eficientes colegas.

Secretaria - Durante o ano de 1993, houve um equilíbrio no número de associados ativos, iniciando-se o exercício com 1613 e terminando com 1611, numa situação melhor que no exercício anterior, onde tivemos uma perda de 67 sócios. Tivemos a entrada de 285 novos associados (212 em 92), a readmissão de 42 (35 em 92), licença de 100 (92 em 92), a transferência de 228 para a inatividade (215 em 92). Além disso, houve 03 transferências para sócio-assinantes (que só recebem a Revista), e o falecimento de 04 saudosos companheiros: João Baptista de Lima, Victório Spoo, Paulo Antônio de Oliveira e Maurício Soares Ferreira Moreira.

Na pesquisa que habitualmente é feita com os colegas que se ausentam, o retorno continuou baixo, na faixa de 12%, e os principais motivos apontados para a saída do clube foram falta de tempo e dificuldades financeiras.

A Secretaria esteve a cargo do colega Alfredo Carlos Soares Dutra Filho, e contou com a colaboração do 2o. Secretário Dieter Hans Bruno Kohl, que cuidou da venda e distribuição de adesivos. Contou também com a habitual eficiência do colega José Gilberto Meireles, que cuida, há tempos, da venda de cartões postais do CXEB.

Diretoria de Torneios Internos - No ano de 1993 foram formados 257 grupos de torneios, num total de 2.319 inscrições, contra 1.495 do ano anterior, havendo um incremento de 55% na participação, graças sobretudo à realização das XI e XII Taças Brasil, em setembro.

A participação dos associados teve a seguinte distribuição:

a) Torneios de Classificação - TC-S, 5 grupos, 55 participantes; TC-E, 21 grupos, 147 participantes; TC-I, 26 grupos, 182 participantes; TC II, 28 grupos, 196 participantes, TC III, 23 grupos, 161 participantes; um total de 103 grupos e 741 inscrições. Constatamos um decréscimo nas atividades dos TC-S (28%), TC-I (16%), TC-II (22%), e um incremento no TC-E (61%) e TC-III (9%), com queda total de 5% nas inscrições dos TCs. Embora em percentual menor que o registrado no exercício de 1992 (7%), continua a tendência de queda nas participações nos Torneios de Classificação.

b) Torneios Temáticos - formados 27 grupos, com 189 inscrições, numa queda de 10% em relação ao ano anterior, mas num índice menor que o verificado em 92 (29%).

c) Torneios Diversos - II Torneio Veteranos Preliminar, 10 grupos, 112 participantes; VIII Torneio Juventude Preliminar, 6 grupos, 46 participantes, III Torneio Feminino, 01 grupo, 9 inscrições. Total 17 grupos com 167 inscrições.

d) Torneios Periódicos - XI-XII Taça Brasil Preliminar, 81 grupos, 890 inscrições, com decréscimo de 26% em relação ao evento anterior, onde tivemos 1209 inscrições; IX-X Taça Brasil Semifinal, 13 grupos, 169 participantes; Campeonatos Estaduais, Finais dos I MT, III GO/DF, III PE, III BA, IV RJ, IV MG, IV SC, com 07 grupos e 65 participantes, e Semifinais dos IV SP, IV PR e IV RS, com 09 grupos e 98 inscrições.

No aspecto das participações, cabe ressaltar o significativo aumento ocorrido (55% a mais que em 92), ainda que possa ser considerado normal como ocorre sempre nos anos de início da fase preliminar da Taça Brasil.

Conduziram as atividades na área da DTI, os seguintes companheiros: a) Diretores de Divisão (DIRDIV): Pedro Luiz de Oliveira Costa Neto (CBI), Dogeival Ferreira de Holanda (TB), José Geraldo Veloso (CEI), Aulísio Alves (TC), Alaor Franco Martins (TEM), e Arnor Serafim Junior (DIV); b) Diretores-Assistentes de Setor (DA): Laudelino Joaquim Santana Filho (Setor de Adjudações) e Antônio Penteado Serra (Setor de Rating); c) Diretores de Torneio (DT): Affonso Sanches Junior, Alberto José Garcia, Alvaro Machado Filho, Bianor de Oliveira Neves, Carlos Alberto de Oliveira, Celso Luiz da Silva, César Augusto Tibúrcio Silva, Dorgival Olavo Guedes Júnior, Edson Nogueira Duarte, Fausto Monteiro Mesquita Júnior, Euclides Vilar de Azevedo, Francisco José Vaz Porto, Geraldo Avellan, Gerson Luiz Leão Brasil, Haroldo Santos Nogueira, João Carlos da Costa, Jaime Luiz Henkes, João Eduardo P.Abramides, Jorge André Pregun, José Alberto Borges da Cruz, José Alberto Monsores da Costa, José Joaquim de Amorim Neto, José Victor Lapenta Janzantti, Lauro Maurino P.Mendes, Luiz Ângelo Marques Noronha, Manoel Odival O.Burigo, Marco Antônio Nascimento dos Santos, Marcos Antônio Natal Gomes, Mostafá Abdel Samie A. Fattah, Néelson Hirsch, Paulo Antônio Ferreira, Paulo Ferraz Marques, Paulo Ricardo M.de Faria, Paulo César Miranda Machado, Paulo Roberto Mendonça, Pedro Aluizio de Abreu Lobo, Pedro Antônio Carlini P.de Souza, Renato J.Veiga da Silveira, Renato Penteado S.Grimaldi, Renê Mauro da Silveira, Ricieri Franzon, Romeu Edgar Mundstock, Ruy Castro Monteiro da Silva, Sérgio Gonçalves Barbosa, Soultiro Futida, Synval Santos Oliveira, Telmo Guimarães Mayer, Temístocles Strazzeri Neto, Teófilo José de Andrade, Valdir Tavares Dourado, Vanderlei de Oliveira Fernandes e Warner Bruce Kover; d) Diretores que se afastaram das atividades, a pedido, no período: Cleber Moreira de Holanda, Edison A.Gomes de Freitas, Estanislau José Careta, Hamilton Leite Ribeiro, José Luiz Paravato, Luiz Henrique Sanches, Luiz Paulo Rouanet, Mário Simulite Soares, Névio João e Torben Erik Carlsen; e) Diretor que abandonou a direção dos grupos sem aviso: João Neumann Neto. Registramos um agradecimento especial a todos os Diretores acima, inclusive aos que se ausentaram, pelo seu importante e imprescindível trabalho.

Dois pontos merecem destaque: a) o incremento do número de Diretores de Torneio, cumprindo o objetivo do DTI de ampliar o número de colaboradores. De 39

diretores em 1992, chegou-se a 59 em 93, representando um aumento de 51% no número de DTs.; 3b) o decréscimo do número de diretores que abandonaram a direção de seus torneios, sem aviso, de 4 casos em 92, para apenas 1 em 1993, mercê da insistência em conscientizar cada vez mais o associado que se candidata a DT, para as responsabilidades inerentes ao compromisso assumido.

Setor de Adjudicações - Durante o ano de 1993 foram levadas a adjudicação 72 partidas, com a seguinte distribuição por tipo de torneio: 34 da IX/X TB Preliminar, 165 da VIII TB SF, 05 do X CBI Preliminar, 04 do IV CBE Preliminar, 03 do IX CBI SF, 02 da VI TB final, 01 de Temáticos (série TU), 03 de TC-S, 02 de TC-E, 02 de TC I e 02 de TC-III. O Setor contou com a valiosa colaboração dos seguintes associados que atuaram como árbitros: Antônio Carlos Rodrigues Alvim, Antônio Pacini, Arnaldo Vasconcelos, César Roberto da Silva Reis, Clairton Felício, Cléber Moreira de Holanda, Dogeval Ferreira Holanda, Edison Azambuja Gomes de Freitas, Eduardo Lavieri Martins, Erik Kieger Von Borowski, Estevão Tavares Neto, Fernando César Martins Teixeira, Fernando Lothário Becker, Francisco Aranega de Jesus, Frederico Sacré Eigenheer, Gabriel Pereira da Cunha, Gilson Luis Chrestani, Gladstone Sabóia Amorim, Haroldo Wonsowski, Henrique Pereira Maia Vinagre, Ítalo Germano Brasil Travi, Ivan Gilberto Sandoval Falleiros, João de Deus Carvalho, João Francisco Scaglia, João Manoel de Campos, Jorge Andor, José Eduardo Bastos de Oliveira Maia, Josino Fernando Melo Resende, Lauro Maurino de Paula Mendes Sobrinho, Luiz Roberto Guimarães da Costa Júnior, Marcio Barbosa de Oliveira, Marco Antônio Hazin Asfora, Marco Antônio Nascimento dos Santos., Marne Medeiros, Mário Rogerio Iwakura, Mauro Santiago de Abreu, Milton Gonçalves Sanchez, Neville Correa Leone, Névio João, Ornélio de Souza, Osmar Antônio Serafini Júnior, Paulo Amílcar Goenez Brião, Paulo César Miranda Machado, Paulo Ricardo Mullas de Faria, Pedro Luiz de Oliveira Costa Neto, Reinaldo Damin, Reynaldo Augusto Ferraz Alvarenga, Ricardo Ernesto Rain, Rogério Honorato Tonolli, Rolf Dieter Buckmann, Romeu Ricúpero, Sérgio Brademburgo Consolino, Sérgio Gonçalves Barbosa, Soultiro Futida, Teófilo José de Andrade, Thadeu Ernesto Senna Portela, Umberto Giuseppe Cordani, Valdir Oliveira da Silva e Warner Bruce Kover, num total de 68 colegas, a quem a Diretoria do CXEB e o quadro social muito agradecem pela inestimável ajuda.

O SETADJ conta com 65 árbitros, e teve a seguinte movimentação: a - desligamento por motivos diversos: Arnor Serafim Júnior, Antônio Hermano da Silva, Ruy Castro Monteiro da Silva e Zélio Bernardino; b - adesões no período: Gilson Luiz Chrestani, Gladstone Sabóia Amorim, Osmar Antônio Serafini Júnior, Ricardo Ernesto Rain e Umberto Giuseppe Cordani; c - 07 companheiros adjudicadores não foram acionados no período: Iluska Pereira da Cunha Simonsen, João Carlos da Costa, Luiz Fernando Cirello, Luiz Otávio Fontenelle Gonçalves, Mário Henrique Simonsen, Mário Silas Biava e Romeu Edgar Mundstock.

Das cerca de 15.800 partidas terminadas em 1993, o número de adjudicações (72) corresponde a menos de 0,45%, ou seja, aproximadamente, 01 adjudicação a cada 200 partidas, o que pode ser considerado bastante razoável.

O SETADJ esteve sob a direção do colega Laudelino Joaquim José Santana Filho, a quem cumprimentamos pelo bom desempenho do Setor.

Setor de Rating - O SERAT, cumprindo o planejamento do CXEB, distribuiu a VII-FIR Ficha Individual de Rating, em janeiro e divulgou o X RAR - Relatório Anual do Rating, em julho. No exercício, foram processados 439 torneios. O Setor teve a parte de controle com o companheiro Antônio Penteado Serra e os serviços de digitação, processamento e conferência foram executados pelo escritório do Clube.

A DTI esteve a cargo do companheiro Hamilton José Coimbra Paiva e teve um ótimo desempenho no período, devendo ser destacados os seguintes trabalhos: - edição do MDT - Manual do Diretor de Torneio (já distribuído), edição do novo texto do RCTT - Regulamento de Controle do Tempo de Trânsito (já em vigor), e novo texto das Regras

dos Jogos (em fase de discussão, pela Diretoria).

Diretoria de Torneios Internacionais - No exercício anterior, tivemos o melhor desempenho da área internacional, nos últimos anos. Iniciamos 05 matches internacionais, contra a Escócia, França, Finlândia, Austrália e Argentina. É interessante ressaltar que em todos os casos foi o CXEB a ser convidado. Esse fato demonstra que gozamos de elevado conceito no exterior, com certeza garantido pela remessa de nossa revista às autoridades da CADAP e da ICCF, e aos representantes das principais federações européias e americanas.

Nesses encontros amistosos, temos 107 associados participando, com representantes de todas as categorias. A participação é vantajosa para o associado, porque os resultados são computados para o rating da ICCF.

No ano de 1993, enviamos as seguintes inscrições para os torneios da ICCF: 17 para as diversas categorias dos World Tourneys (WT), e 01 para a semifinal do Campeonato Mundial, a do nosso campeão Hemar Barata.

O nosso grande destaque do período na área internacional coube à nossa representante feminina, Iluska Simonsen, que fez a segunda norma necessária à conquista do título de Mestra Internacional. Ela é a única Mestra Internacional das Américas! O CXEB sente-se honrado em ter a Sra. Iluska entre seus associados e agradece por tudo que ela tem feito elevando o xadrez postal brasileiro a nível internacional.

A Diretoria de Torneios Internacionais esteve a cargo do incansável e dinâmico companheiro Ubirajara de Oliveira Barroso, responsável, sem dúvida, pelo excelente desempenho atingido no exercício.

Comissões de Ética e de Recursos - Durante o ano de 1993, a Comissão de Ética examinou 04 processos, (contra 05 em 1992), sendo que em 03 deles decidiu-se pelo arquivamento por não se configurar agressão do Código de Ética. No outro caso, houve a aplicação da penalidade prevista no item 3, letra b do Código (advertência).

A Comissão de Recursos examinou 03 processos (contra 01 em 1992) decidindo-se pelo arquivamento por inconsistência em 01 deles, mantendo a decisão do DTI em outro e decidindo favoravelmente ao recorrente no terceiro.

A diretoria do CXEB enaltece e agradece o árduo e eficiente trabalho realizado pelos senhores membros, efetivos e suplente, das duas Comissões a saber: Comissão de Ética, Ruy Castro Monteiro da Silva (presidente da CE), Alexandre Muniz de Queiroz e Antônio Pacini; Comissão de Recursos, João de Deus Carvalho, (presidente da CR), Ítalo Germano Brasil Travi e Romeu Ricúpero. Como suplente nas duas Comissões, esteve o colega Luiz Fernando Cirello.

São Paulo (SP) 20 de julho de 1994.

Antônio Carlos Raposo - presidente

REUNIAO DE DIRETORES - Niterói - 23/07/94

1. Propostas Aprovadas que serão submetidas ao Referendum da Diretoria (*Atenção: estes assuntos ainda dependem da aprovação da Diretoria, para terem validade ou entrarem em vigor. O resultado desse exame será divulgado oportunamente*)

1.1 Caixa Postal - Data de recebimento das cartas registradas - A data de recebimento das cartas registradas colocadas em caixa postal, deve ser aquela em que o Correio colocou a carta à disposição do jogador, e não aquela em que a carta é retirada.

1.2 Número mínimo de cartas por período - O jogador que não conseguisse enviar um

número mínimo de cartas num determinado período - em princípio, 05 cartas a cada 02 meses - teria de fazer uma carta ao diretor do torneio, justificando o não cumprimento da meta. O Diretor João Carvalho ficou de fazer um projeto inicial a ser examinado pela Diretoria.

2. Propostas Rejeitadas :

2.1 Participação do CXEB num empreendimento de um associado, contendo um curso postal de xadrez e um concurso de partidas mais bonitas. O clube não se envolve diretamente com atividades desse tipo. O sócio pode divulgar sua iniciativa na seção Lance-Livre da Revista.

2.2 Inscrever, para avaliação, um programa de computador num torneio do Clube.

2.3 Utilização opcional de Fax para acelerar o reinício de partida interrompida. Isso começa a ser utilizado pela ICCF, mas não foi considerado, por enquanto, nem necessário nem útil a nível interno.

2.4 Padronização da cor e do tamanho do papel para a transmissão dos lances. Ainda que alguns raros jogadores estejam se utilizando de papéis em condições impróprias tanto pelo tamanho como pela natureza do papel, considerou-se que isso deve ser abordado a nível de recomendação e não criar-se regras específicas.

2.5 Nome de guerra - inclusão de nota na folha de empareiramento, orientando aos jogadores que manifestassem, ao Diretor do Torneio, os seus nomes que gostariam que saíssem nos resultados. Isso será feito como recomendação geral aos interessados, pela Revista.

2.6 Publicação de fotos na Revista - seriam publicadas as fotos dos vencedores dos torneios mais importantes, junto com os quadros finais. Optou-se por continuar como vimos fazendo, publicando a foto de campeões na capa da Revista. A publicação em maior quantidade e internamente, não seria viável, por ora, em termos de custos.

3. Sugestões a serem levadas aos Diretores das respectivas áreas:

3.1 Criar um capítulo de Comentários e Interpretações no MDT, para auxiliar os novos diretores. Ele conteria, resumidamente, casos ocorridos ou não e soluções. Ao DTI.

3.2 As frações de normas que são dadas aos finalistas, já o serem ao início das Finais, concedendo-se eventuais complementos, posteriormente, em função do desempenho no torneio. Ao DTI.

3.3 Quando se divulgar o recesso de fim-de-ano na Revista, citar a data de seu término e não apenas se referir ao 1o. dia útil. Ao Vice presidente.

3.4 O Clube refazer a redação das notas a serem publicadas na seção Lance-Livre. Ao Vice-presidente.

3.5 Incluir após as ocorrências dos grupos a quantidade de partidas já encerradas com aqueles resultados e o total de partidas do torneio, para se ter uma noção de quantas faltam e do andamento do grupo. De início, começando pelas fases Finais. Ao DTI.

Participaram da reunião os seguintes 10 diretores: Alberto José Garcia, Alberto Pinheiro Mascarenhas, Antônio Carlos Raposo, João de Deus Carvalho, José Joaquim de Amorim Neto, Luiz Fernando Cirello, Marcos Antônio dos Santos, Nelson Lopes da Silva, Rui Castro Monteiro da Silva e Synval dos Santos Oliveira. E, como convidado, o associado Henrique Pereira Maia Vinagre.

Divulgue o CXEB !

Caro associado: se você tem condições de acesso a jornais, revistas, boletins, etc..., divulgue o nosso Clube, inserindo pequena mensagem do tipo:

"Xadrez Postal: jogue com parceiros de todo o Brasil e de todo o mundo!

Escreva para CXEB - Clube de Xadrez Epistolar Brasileiro

Caixa Postal 21.200 - São Paulo - SP 04698-970".

Leva o Xadrez, Traz o Ponto (2) - A nossa abordagem na edição anterior, gerou algumas esperadas reações, e recebemos 11 cartas sobre a matéria. Assim, para tornar bem clara a nossa posição, julgamos oportuno esclarecer: 1) No texto anterior, está bem definido, entre aspas, o que foram opiniões dos associados e o que pensa a presidência; 2) É óbvio que as regras são necessárias, devem ser observadas e a utilização deve ser aceita por todos; 3) Também é óbvio que elas não deveriam ser mal utilizadas, como forma de pressionar e irritar os parceiros e de tentar reverter posições no tabuleiro: reclamações sobre excessos de tempo que não ocorreram, idem sobre o tempo de trânsito, alegação de extravios inexistentes forçando a situação do Art.15, registradas fora do previsto no art.15, reclamações inconsistentes ao Diretor e a outros parceiros do grupo, duvidar da palavra dos parceiros, etc...; 4) Cada um de nós tem uma postura de jogar o xadrez postal e, no nosso íntimo, sabemos quando e de que forma utilizamos as regras e regulamentos. O que solicitamos foi apenas que cada um fizesse uma reflexão sobre isso. Ninguém precisa se justificar ou se defender; 5) Por fim, encerrando o assunto, vamos repetir abaixo um item, de nossa autoria, constante do XEB 35 (Folheto Educativo), de 1987, mas que continua sempre atual.

Observância das Regras (item do XEB-35) - As Regras são uma necessidade em toda e qualquer competição, e o seu objetivo é definir procedimentos, sem os quais haveria o caos. Observar sempre as Regras é uma atitude sábia e salutar. Eventualmente você poderá não gostar que seu parceiro tenha reclamado ao Diretor sobre alguma falta que você possa ter cometido. É importante não confundir as coisas: lembre-se que cavalheiro e bom desportista é quem, além de observar as regras da competição, aceita com naturalidade que os seus adversários também façam uso delas.

Finalmente, queremos recordar que o Xadrez Postal existe para divertir e dar satisfação aos seus praticantes. O número de amigos que cada um conquista é sempre função do cavalheirismo, do respeito e do espírito desportivo que cada um oferece.

Cuidado com o Excesso de Partidas - O CXEB oferece muitas opções, tanto internamente como a nível internacional (torneios da ICCF, CADAP e matches). O nosso calendário é amplo e, fora os torneios com inscrições permanentes, temos novas ofertas a cada 6 meses. É uma verdadeira tentação, uma atração difícil de resistir, onde muitas vezes nos excedemos, além das nossas possibilidades.

Por outro lado, ninguém duvida que o excesso de partidas é a origem da grande maioria dos problemas que surgem no xadrez postal, além da inevitável queda na qualidade das partidas.

Assim, é sempre bom reforçar esse perigo e sugerir que cada um faça, com o calendário na mão, um planejamento das futuras inscrições, de modo a se manter dentro de um limite suportável e em condições de jogo satisfatórias.

Transmissão de Lances, Qualidade e Tamanho do Papel - Temos visto algumas cartas onde foram utilizados papéis impróprios (de embrulho, de açougue, de padaria, outros já usados, etc...) e/ou com papéis de tamanhos muito reduzidos. Acharmos não ser o caso para se chegar a mais uma absurda regulamentação (já imaginaram o Regulamento de Controle da Qualidade e do Tamanho do Papel?).

Mas, dentro da liberdade que todos queremos e todos devem ter, é sempre bom lembrarmos que devemos respeito aos nossos amigos e colegas de Clube. Pode até não ser, mas

muitos interpretam as cartas nessas condições, como um descaso, uma falta de respeito. Assim, deixamos um apelo para que tais práticas sejam evitadas e nos colocamos à disposição, fornecendo papel para aqueles que tenham alguma dificuldade em conseguí-lo.

É preciso ler a Revista e as Regras - Numa avaliação feita pelos Diretores de Torneios, em nossa última reunião e por cartas, mais uma vez constatamos que a desinformação de jogadores ainda é grande. Reclamações sem observar os preceitos regulamentares e sem os documentos exigidos, pedidos de licença fora das especificações, idem de excessos de tempo, encaminhamentos a setores/pessoas erradas (planilhas, anuidades, inscrições, recursos), tudo isso pode ser facilmente evitado se o associado se mantiver atualizado através da leitura da Revista e de uma lida nas Regras e Regulamentos, antes de acionar um diretor ou fazer uma reclamação.

Essas ações feitas de forma equivocada, além de não surtirem os efeitos desejados, acabam gerando atrasos e tomando tempo de todos. As Regras dos Jogos, a cada leitura, nos revelam um aspecto até então despercebido. E a Revista é o nosso diário oficial, por onde a Administração do Clube se comunica com os associados. Estar atualizado é um fator de segurança para o associado.

AGO - Esclarecimento - Diante de uma reivindicação de um associado, nos dispusemos a esclarecer, aqui pela Revista, o que acontecera com uma reclamação sobre a atuação de um diretor. Na realidade, o esclarecimento surgiu logo após a Assembléia, em conversa com o reclamante, após sabermos o nome do diretor. Primeiro ficou esclarecido que não houve a reclamação formal ao DTI, como consta de orientação permanente em nossa Revista; e, embora o reclamante desconhecesse, aquele diretor não mais pertencia ao quadro de diretores do CXEB. Portanto, mesmo não tendo havido a reclamação formal, não houve omissão da DTI nem da Diretoria, como a manifestação na AGO poderia sugerir.

INFORME DA VICE-PRESIDÊNCIA

Milton Gonçalves Sanchez - Rua Pedroso Alvarenga, 313 - Ap. 103 - 04531-010

Material para publicação - O Clube está fazendo praticamente todo o trabalho de digitação e composição da Revista Brasileira de Xadrez Postal no seu Escritório, utilizando seu computador próprio e o programa MS-Word, versão 6.0. Este procedimento agiliza os trabalhos preliminares para a edição da Revista, pois ficam a cargo da Gráfica contratada as tarefas de elaboração da capa, impressão e montagem final.

Temos recebido muitas matérias para publicação, como Relatórios de Diretores de Torneios, Informes, Artigos e Partidas, impressas em tal forma que nos permitem reconhecer que foram preparadas em micro-computador. Assim, solicitamos aos colaboradores que se utilizam de micro computadores a gentileza de, sempre que possível, nos enviar o material para publicação na forma de disquete - 5 1/4" ou 3 1/2" - acompanhado de uma cópia em papel; o material pode estar gravado em qualquer arquivo de editor de texto. Não é preciso se preocupar com a *Fonte* e seu *Corpo*, pois faremos as adequações aos padrões da Revista; não precisam ser previstos *Negritos*, *Boxes*, *Sombreados*, ou outros efeitos, exceto aqueles que os autores entendam fazer parte do conteúdo da matéria.

Todo o material deve ser enviado diretamente para o escritório do CXEB - Caixa Postal 21200 - CEP 04698-970 São Paulo - SP. Os disquetes serão devolvidos rapidamente.

mente. Agradecemos antecipadamente por mais esta colaboração.

Participação dos associados - Teve grande repercussão o chamamento dos associados para uma participação mais ativa na Revista do CXEB, feito nesta coluna em maio último. Recebemos, em menos de dois meses, mais de uma dezena de colaborações, sob forma de crônicas, artigos, curiosidades e transcrições de matérias publicadas em jornais. Que continue assim! Agora temos a grata tarefa de selecionar, montar e publicar os trabalhos recebidos, todos de muito boa qualidade, com conteúdo que certamente será do agrado dos nossos leitores. Nossos cumprimentos aos colegas pela ativa participação na vida do CXEB.

Seção de partidas - Esta Seção, coordenada pela Vice-Presidência, tem como objetivo divulgar partidas para deleite de nossos leitores e orgulho dos jogadores. E temos procurado atender a todos! Devemos esclarecer, porém, que a Seção de Partidas funciona, dentro da Revista, como um "fole", adaptando-se ao espaço disponível para "fechar" as usuais 40 páginas da RBXP. Por isso, a Seção tem contado, freqüentemente com pequeno número de partidas, o que gera acúmulo de material em estoque e conseqüente demora na publicação. Contamos com a compreensão e paciência dos amigos colaboradores que enviaram suas partidas e ainda não as viram nas páginas da RBXP!

Correções - Comunicamos as seguintes correções em números anteriores da RBXP:

Nº63 - maio/94 - No artigo "Recorde Brasileiro", pg. 31 a 33, a referência à partida Martinovsky - Jansa, Gausdal, 1987, como a mais longa, com 194 lances, não é correta. Recebemos a informação que no "Guiness"- Livro dos Recordes, consta que *"a partida entre mestres com o maior número de jogadas teve 269 lances, quando Ivan Nikolic empatou com Goran Arsovic no torneio de Belgrado, Iugoslávia, a 17 de fevereiro de 1989. A partida teve a duração de 20 horas e 15 minutos"*.

Nº64 - julho/94 - Na seção "Problemas 41", o enunciado do problema de J. Valladão Monteiro é *"Mate em Dois"*.

INFORME DA DIRETORIA DE TORNEIOS INTERNOS - DTI

Hamilton José Coimbra Paiva - Caixa Postal, 216 - 19600-000 - Rancharia - SP

Prazo para desistir de participar de um Torneio/Grupo - O Artigo 39, do RJO, considera ser efetiva a participação do associado em um determinado grupo, se disputou efetivamente 30 dias nesse grupo. Ao solicitar o cancelamento da inscrição deve observar esse prazo, ou seja o pedido só será válido até 29 (vinte e nove dias) após o início do torneio, já que no trigésimo dia a solicitação será classificada como abandono.

Torneios Temáticos - Envie a sua colaboração sobre os temas que gostaria fossem colocados em disputa, a partir de janeiro/95. Dos enviados a esta DTI, cinco temas serão escolhidos para comporem a nova série TX, para o próximo ano. Contribuições deverão ser enviadas a esta DTI, até 20.11.94.

Torneios - fases finais prorrogadas - Na forma do parágrafo 2, do artigo 37, do RJO, foram autorizadas as prorrogações das fases finais, para 04.01.95, dos seguintes torneios: IV CEI/MG; IV CEI/RJ; III CEI/BA; III CEI/PE; e IV CEI/SC, Haverá uma única prorrogação, não sendo considerados eventuais pedidos para outras prorrogações.

Encerramento de torneios - Encerram-se em 15.09.94, os seguintes torneios: III FEMININO (FEM); II VETERANOS (VET); e VIII JUVENTUDE (JUV). Nos II VET e VIII JUV,

os dois primeiros classificados de cada grupo participarão da fase final, bem como o campeão do evento anterior. Aos participantes, com partida a adjudicar, pedimos: - solicite ao Diretor do Torneio (DT), o formulário de adjudicação e providencie as cópias necessárias; - preencha o formulário à máquina ou em letra de forma, de maneira legível, possibilitando cópias de boa qualidade. Use caneta esferográfica da cor preta; - preencha a parte inferior do formulário com os dados solicitados, observando que somente essa parte pode conter o seu nome; - envie, juntamente com o formulário, a planilha da partida e o pagamento da respectiva taxa de adjudicação, no valor de 15 TPS. Se por cheque nominal ao Diretor do SETADJ, Laudelino Joaquim Santana Filho; - observe o prazo estabelecido no artigo 31 das RJ, bem como o que determina o artigo 33, das RJ, relativamente à remessa do material para a adjudicação. Cabe ao Diretor, antes de remeter o material à adjudicação, observar se os diagramas mostrados no XEB-40 e os lances de onde partem as análises de ambos os jogadores, estão coerentes entre si. Inexistindo coerência, o material deverá ser devolvido aos jogadores, para a correção necessária. Cabe lembrar que não haverá prorrogação do prazo a que alude o artigo 31, das RJ, para que seja providenciada a correção. O Diretor não deverá enviar para adjudicação formulário (XEB-40) que contiver discrepância na posição a ser julgada.

VI-TAC - Resultados e Ocorrências: Mamede O Pregun; Milton = Álvaro; Alberto O Noronha; Dutra 1 Alaor; Mamede O Alberto; Alberto O Fonseca; Bertolucci O Hirsch; Avellan = Ubirajara; Franzon O Alaor; Alaor 1 Celso. Renê Mauro da Silveira abandona; Warner Bruce Kover - licença de 15.07 a 14.08.94; José F.Mamede, idem, de 15.07 a 14.08.94

INFORME DA DIRETORIA DE TORNEIOS INTERNACIONAIS

Ubirajara de Oliveira Barroso - Caixa Postal 317 - Salvador - BA - 40001-970

TORNEIOS DE NORMAS da ICCF

Em nosso informe na Revista no 63, publicamos o regulamento do Torneio de Normas da ICCF. É o mais importante torneio de classificação do xadrez postal.

Agora que recebemos a última listagem da ICCF, válida até junho de 1995, podemos divulgar os nomes de nossos associados com direito a participação nos Torneios de Normas, pelo critério do rating (letras "a" e "b"). São os seguintes: - ala Masculina: Salvador Homce de Cresce, Gladstone Sabóia Amorim, Luiz Fernando Cirello, Gabriel Pereira da Cunha, Reynaldo Augusto Ferraz Alvarenga, Gilberto Fraga Portilho, Paulo Amílcar Goenez Brião, Mário César Juck Schuster, Arnaldo de Vasconcelos, Alberto Costa de Matos Pinto, Clairton Felício, José Pinto de Paiva, Antônio Pedro Ramos Costa, Henrique Pereira Maia Vinagre, Célio Sormani e Italo Germano Brasil Travi; ala Feminina: Heloísa Stange Amorim e Lisbeth Cordani.

Além dos associados mencionados, qualificados pelo critério de rating (letras "a" e "b" do Regulamento), podem participar: c) Jogadores constantes da última listagem da FIDE, que tenham rating mínimo 2350 para homens e 2050 para mulheres. d) Enxadristas que tenham ganho medalhas de 1o. a 3o. lugares, numa final de campeonato nacional, ou tenham vencido um campeonato nacional feminino.

Os vencedores de grupos que não conseguirem atingir a norma para o título, estão qualificados para a semifinal do Campeonato Mundial da ICCF.

A inscrição no torneio deverá ser feita junto à Secretaria do CXEB; Taxa: 18 dólares, pagos em reais, em cheque nominal.

X/ XI - COPA MUNDIAL da I C C F

Encerradas as inscrições, com uma expressiva participação brasileira: 49 associados inscritos!

MATCH: Argentina x Brasil

Iniciamos em abril mais um encontro amistoso, desta vez com a Argentina. Nossa equipe está representada pelos seguintes associados: Marcel Pons Esparó, Antônio Mário Batista Lima, Geraldo Rogério Pires, Jaldemar Rodrigues de Souza, Edgar Ribeiro do Nascimento Teixeira, Gregório Bacic, Carlos Alberto Patrício da Silva, Adriano Luís da Rocha Seixas, Alexandre Francisco C. Carvalho, Fábio Francisco Torre, William Eduardo Faria, Jorge Boronat Carbones e Perseu Lisanti.

No momento precisamos de voluntários para a formação de 2 equipes, para atender a convites recebidos. Solicitamos indicar nome, matrícula e categoria. Cada membro da equipe jogará 2 partidas com um adversário de mesma categoria.

VI PANAMERICANO

No dia 13 de junho teve início o tão esperado VI Panamericano por Equipes. O PANAM e o Campeonato Europeu são semelhantes, e os dois constituem a terceira prova mais importante do xadrez postal do mundo. As duas primeiras, por sua amplitude, são o próprio Campeonato Mundial e as Olimpíadas.

O PANAM está sendo disputado pelos seguintes países: Argentina, Brasil, Canadá, Costa Rica, Equador, Estados Unidos, Guatemala, México, Nicarágua, Peru e Uruguai.

A equipe brasileira está representada, na ordem do tabuleiro, pelos seguintes cexebearos: Mário Biava, Neville Leone, Luiz Fernando Cirello, Mário Juck Schuster, José Joaquim Amorim Neto e Alberto Pinheiro Mascarenhas.

TORNEIOS TEMÁTICOS

Inscrições: Até 01/11/94. Início em Fev/95. Taxa de inscrição: 7 dólares.

1/95: Benoni: 01) 4244, 7866; 02) 3234, 3735; 03) 4445, 5756; 04) 2133, 5645; 05) 3445, 4746; 06) 5254, 7776; 07) 6264, 6877; 08) 7163, 5878; 09) 6152, 6858; 10) 6342,

2/95: Alekhine: 01) 5254, 7866; 02) 5455, 6645; 03) 4244, 4746; 04) 7163, 3874; 05) 6152, 5756; 06) 5171, 6857; 07) 3234, 4526; 08) 8283, 7485;

3/95: Siciliana, Variante Labourdonnais: 01) 5254, 3735; 02) 7163, 2836; 03) 4244, 5544; 04) 6344, 5755.

4/95: Gambito Marshall: 01) 5254, 5755; 02) 7163, 2836; 03) 6125, 1716; 04) 2514, 7866; 05) 5171, 6857; 06) 6151, 2725; 07) 1423, 5878; 08) 3233, 4745; 09) 5445, 6645; 10) 6355, 3655; 11) 5155, 3736; 12) 4243, 6846; 13) 5551.

INFORME DA SECRETARIA

Secretário: Alfredo Carlos S. Dutra Neto - C. Postal 111 - CEP 11600-970 São Sebastião - SP.

1. Novos Sócios: 6768 CARLOS DOS SANTOS CARNEIRO - 6769 ALYSSON SILVA CAMPEÃO - 6770 NERINHO FELIX SANTOS - 6771 ROMÁRIO GONCALVES LOUZADA - 6772 GERHARD KARL ZIBELL - 6773 TAIZO HIRAKI - 6774 VERA LUCIA AMARANTE MACEDO - 6775 JOSE PEDRO CARDOZO - 6776 EDUARDO FABRICIO P. A. PRATES - 6777 SILVIO THEODOR C. KOZLOWSKI - 6778 UBIRAJARA BARBOSA SILVA - 6779 HENRI JOITI IMAASHITA - 6780 MARIA REGINA DE ASSIS - 6781 ANI DAN DOROM - 6782 AMARILDO EUGÊNIO DA SILVEIRA - 6783 WALBRON ALVES DE SIQUEIRA - 6784 GILBERTO RIBEIRO DE ALMEIDA - 6785 EVALD HARRI FELDER - 6786 LUIZ O. CIFUENTES GONCALVES - 6787 NATALINO ROVANI - 6788 CARLOS CESAR CABRAL - 6789 DIOGO GODOY - 6790 DARLAN RUAS CARVALHO - 6791 FERNANDO OTONE GIRARDI - 6792 ELZA CRISTINA SUETA - 6793 ALAN RIBEIRO DE PAULA - 6794 SEBASTIÃO ALVES

DE AQUINO - 6795 JUSSARA REZENDE ARAUJO - 6796 WELTON LUIZ ALVES - 6797 RODOLFO CLAUDIO DA COSTA
6798 GUILHERME EDGARD FORKEL - 6799 JOSÉ AUGUSTO LIMA CARVALHO - 6800 LUIS LEITE PINTO - 6801 ANDRÉ
LUIS NOGUEIRA - 6802 JAIME MUNHOZ REIS - 6803 LUIZ HAMILTON DE LIMA - 6811 EDISON MOURAO BASTOS - 6812
MIGUEL CUI FILHO - 6814 WILLIAM EDUARDO RIBEIRO ;

2. Sócios Readmitidos:

3. Não-Sócios Cadastrados: 6804 PAULO VALDECIR DOS SANTOS - 6805 FRANCISCO DAS CHAGAS SOARES - 6806
JOSÉ AUGUSTO LIMA CARVALHO - 6807 CARLOS MEYER - 6808 CESAR AUGUSTO ARGOLO LACERDA - 6809
ROBERTO COTY WANDERLEY - 6810 RICARDO LEON LOPES - 6813 JOSE CARLOS NIERO - 6815 LUIZ CARLOS DE
ARRUDA BOTELHO - 6816 TADEU SOUSA SANTOS FILHO - 6817 JOSÉ SALGADO DE ASSIS - 6818 PLÁCIDO VICENTE
DE LIMA - 6819 ANTONIO HENRIQUE BARBOSA - 6820 NILVAIR DE S.MIRANDA - 6821 JOSÉ CARLOS S.CAMBE DOS
SANTOS - 6822 OSVALDO SOUZA DOS SANTOS - 6823 CARLOS YASSUO SATO - 6824 GILBERTO WALDELM - 6825
ADILSON SANCHES - 6826 ANDRE LUIS TOMADAO - 6827 CLOVIS ORLANDO TOMADAO - 6828 DARIO ELCEO
PANZENHAGEN - 6829 MARCIO VIEIRA FAGUNDES - 6830 TULIO ZORATTO - 6831 CASSIO LEOTE DE ABREU - 6832
CRISTIANE GRAFF - 6833 WATSON ABREU CAMPOS - 6834 BRENO FERNANDES DE OLIVEIRA - 6835 EULER MAMEDE
ROSA NASCIMENTO - 6836 KELSON KLEBER RESENDE - 6837 SAMUEL ARAUJO DE LIMA - 6838 SYLVIO DE PINA
ALMEIDA PRADO - 6839 UGUES BARISON.

4. Associados Licenciados a pedido: 5429 ADELSON LUIZ MIAZAKI - 4280 ALDERSON ADAES MOTA RIBEIRO - 6143
ALEXANDRE FRANCISCO C.CARVALHO - 6284 ANTONIO QUIRINO SANTOS FILHO - 6122 CLAUDIO LUIZ DA COSTA
JUNIOR - 6148 EDUARDO HIROSHI KAWAUCHE - 2665 ESTANISLAU JOSE CARETA - 5974 FABRICIO SOARES
TEIXEIRA - 4685 JAYME ARRUDA SA - 3397 JOAO ANTONIO GRANZOTTI - 5636 JORGE LIRA REZALA - 4818 JOSÉ
CARLOS FRUTUOSO RODRIGUES - 6467 JOSÉ NICODENUS PEREIRA - 6427 JOSÉ PEDRO SOARES DE OLIVEIRA -
2130 JOVINIANO M DE OLIVEIRA JR - 5953 LUCIANO AUGUSTO COSTA LIMA - 3516 LUIZ HENRIQUE SANCHES - 6140
MARCONI MARCHIORI - 4060 PAULO FLORENCIO DA SILVA - 4115 RENE MAURO DA SILVEIRA - 2686 SALVADOR
MANGINI FILHO - 5458 SERGIO EDUARDO HERMAN - 708 SHIMSHON GUNTER SCHOTT - 5425 VALDIR MAAS BONOW -
3264 WILLIAM KEIJI OKASAKI.

5. Associados Transferidos para a Inatividade: 4847 ADEVALQUES JOSÉ FERREIRA - 2717 ADMIR GOMES DE
MORAES - 3205 ADRIANO VON PFUHL RODRIGUES - 6237 ALCEU ALBREGARD JUNIOR - 6226 ALEXANDRE DE MATOS
MACHADO - 6266 ALVIM RICARDO DE FARIAS - 5674 ALZIRA PAES POCAI - 5928 AMAURI SOARES DANTAS - 6536
ANDRÉ DE FREITAS FERNANDES - 3266 ANTONIO CARLOS PAVAN - 6002 ANTONIO ELIAS DA SILVA - 5538 ANTONIO
MAURICIO DE OLIVEIRA - 4810 ANTONIO MOACIR MONTANARI - 6147 CARLOS CASTILHO B.FIGUEIREDO - 3569
CARLOS CESAR RODRIGUES COURA - 2930 CIBELLI REGINA KIENEN TAFNER - 2964 CLAUDIO JALORETTO - 4298
CYRO COLOMBO GATTO JUNIOR - 5492 DIRCEU BUENO DE CAMARGO - 4132 EDES FERREIRA DOS SANTOS CUNHA
- 6008 EDGAR FRANCO DE CAMARGO - 2180 EDSON DE FRANÇA TEIXEIRA - 6296 EDUARDO ROCHA CALASTRI -
EVANDRO DONIZETI LUBK - 6253 EVARISTO GONÇALVES DE OLIVEIRA - 3593 FERNANDO ANTONIO L.RIBEIRO - 6255
GILBERTO RIBEIRO - 2696 GIVANILDO JOSÉ DE ALMEIDA - 1229 HELDER LUIZ RODRIGUES - 6104 HILDEBRANDO
SANTOS DOS SANTOS - 5471 IGOR COSTA PALO MELLO - 2345 JOÃO BATISTA DE MIRANDA - 0392 JOÃO EDISON
SALETTE AGUIAR - 6013 JOÃO FRANCISCO G.DE ALMEIDA - 6069 JOÃO LUIS FERRARI - 4938 JORGE LUIZ MENEZES
CEREJA - 6142 JORGE LUIZ SIXEL - 6282 JOSÉ CARLOS ARRUDA CRUZ - 2346 JOSÉ DE FARIA - 6228 JOSE
FRANCISCO SANTOS SOBRINHO - 4651 JOSÉ ROBERTO ANTUNES - 6272 JOSÉ SILVA - 5052 JOSÉ SOARES DE
MOURA - 6239 JOSUEL DIAS REIS - 5446 JÚLIO JOSE GOMES - 4652 LAURO ROBERTO BARBERO BORGES - 5252 LUIZ
ANTONIO RODOVALFO - 6199 LUIZ CARLOS COSTA DE ARAUJO - 6254 LUIZ CARLOS ROCHA DOS SANTOS - 5021
MARCELLO ATAIDE CASTRO - 5700 MARCELO LUIS DE MEDEIROS - 6283 MARCELO ROBERT DA SILVA - 5423
MARCELO VARGAS BALLERONI - 0878 MARCO ANTONIO DE ALMEIDA - 6114 MARCOS ANTONIO PIRES DE MELO -
3404 MARCOS EGYDIO DA SILVA - 5842 MOISÉS MIRANDA AMARO - 3405 NELSON SABACK VELLOSO - 5067 OYAMA
COHIM PEDREIRA - 6235 PABLO DIEGO BARROS DE JESUS - 5068 PAULO FERRAZ MARQUES - 6051 PAULO RICARDO
B.GUIMARÃES - 2444 PAULO ROBERTO TINOCO GOULART - 5028 PAULO ROGERIO ATAIDE CASTRO - 5554
RAIMUNDO NONATO L.MIRANDA - 6053 RENAN MOURA - 5877 RENATO JOSÉ DA SILVA - 6240 RICARDO JOSÉ DE
ALMEIDA LEME - 6116 RICHARD MARKOV - 1029 ROBERTO CLAUDINO DA SILVA - 6261 ROBERTO PONTES C
TORRES - 6101 ROBINSON LUIS GAMBOA - 0773 RODRIGO BARBOSA E SILVA - 4418 SAMUEL LUIZ TOLEDO - 6479
SANDRO JOSÉ DE OLIVEIRA COSTA - 6352 SÉRGIO AUGUSTO SANT'ANNA - 5577 SÉRGIO GONÇALVES - 3091 SÉRGIO
LUIZ MODANESE LISBOA - 4369 SÉRGIO MURILO DE A PEREIRA - 5707 VALTER MAGALHÃES RODRIGUES - 6242
WALLACE FRAZÃO - 5278 WALTER ENIO SAVI SEVERO - 6225 WEDER DE OLIVEIRA - 1905 WILSON ALBUQUERQUE
PEREIRA.

INFORME DA TESOURARIA

Tesoureiro: Nelson Bertolucci - Caixa Postal 73 - 11740-970 - Itanhaém - SP

Valor da Anuidade = 120 Tarifas Postais Simples

Os menores de 19 anos e os maiores de 65 anos, como opção, podem pagar apenas 60 TPS.

Colabore com a Tesouraria: - Veja na etiqueta de endereçamento da Revista, o mês de vencimento de sua anuidade. Envie seu cheque, cruzado e nominal ao CXEB, no início do mês em que ocorrerá o vencimento, ao tesoureiro acima.

Favor não remeter nem Vale Postal nem dinheiro em espécie.

Semestralidade (60 TPS) e Trimestralidade (30 TPS): são outras opções de pagamento que o CXEB colocou à disposição dos associados.

Ao efetuar seu pagamento, mencione sempre o número de sua matrícula no Clube.

Depósito em conta: Uma nova forma para o sócio pagar a sua anuidade. Depositar o valor devido na conta do Clube e enviar o comprovante (ou cópia dele) ao Tesoureiro, para a identificação.

Os dados da conta são os seguintes:

**banco 001, Banco do Brasil - agência 0932-6, Itanhaém (SP)
conta 13.970-X, titular Clube de Xadrez Epistolar Brasileiro.**

CAMPEONATO BRASILEIRO INDIVIDUAL

Campeões Brasileiros Postais

I CBI -Henrique Pereira Maia Vinagre; II CBI -Adaucto Wanderley da Nóbrega;
III CBI -Antônio Pacini; IV CBI -Gilberto Fraga Portilho; V CBI -Orlando de Alcântara Soares;
VI CBI -Marco Antônio Hazin Asfora; VII CBI -Hemar Antônio Galvão Barata.

Diretor da Divisão: Pedro Luiz O. Costa Neto

R. Alves Guimarães, 408 - Ap. 104 - São Paulo - SP - 05410-000

VIII CBI - FINAL

Início: 01/09/92 Término: 01/09/94

Diretor: Pedro Luiz de Oliveira Costa Neto

**R. Alves Guimarães, 408 Ap. 104
05410-000. São Paulo - SP**

Simonsen 1 Guimarães - Piccoli 0 Simonsen

IX CBI - FINAL

Início: 15/03/94 Término: 15/09/95

**Diretor: João Carlos da Costa
Rua Jacob Miguel Sabbag, 06
37800-000. Guaxupé - MG**

Sem relatório no período.

X CBI - SEMIFINAL

Início: 30/03/94 Término: 30/09/95

Os dois primeiros colocados de cada Grupo estarão automaticamente classificados para a fase final.

Diretor: João Carlos da Costa
Rua Jacob Miguel Sabbag, 06
37800-000. Guaxupé - MG

Grupo 03 - A.Coelho 1 Mascarenhas.
Grupo 04 - João de Deus Carvalho inscrição cancelada.
Grupo 06 - Josino Fernando Melo Resende inscrição cancelada.

XI CBI - PRELIMINAR

Início: 15/03/94 Término: 15/09/95
Os dois primeiros colocados de cada grupo estarão automaticamente classificados para a fase semifinal.

Grupos 01 a 12

Diretor: José Almir Martins da Silva
R.Dr.Geraldo de Melo Curi, 32
24358-000 - Niterói - RJ

Sem relatório no período.

Grupos 13 a 24

Diretor: Nilson Eloy Pimenta
R.D.Pedro II, 417
75640-000 - Piracanjuba - GO

Grupo 13 - Paulo 1 Waldir (Art.15)
Grupo 14 - Luis 1 Júlio.
Grupo 17 - Zélio 1 Villares (Art.15) - Dirceu 1 Amaldo.
Grupo 21 - Ivan 1 Paravato.

Cartões Postais do CXEB

Temos em estoque os cartões postais do CXEB, aprovados pelos Correios, e bastante usados em competições internacionais. Eles são vendidos em lotes de 100 unidades, por 40 TPS, já incluídas as despesas de remessa. Pedidos para José Gilberto Meireles - Praça Luiz Balmes, 140 - CEP - 12120-000- Tremembé - SP.

TAÇA BRASIL

Campeões da Taça Brasil

I TB Adauto Wanderley da Nóbrega; II TB Célio Sormani; III TB - Mário Silas Biava;
IV TB - Salvador Homce de Cresce; V TB - Marco Antônio Hazin Asfora;
VI TB - Marco Polo Rios Simões; VII TB - Gilson Luiz Chrestani.

Dir. da Divisão: Dogeval Ferreira Holanda - Caixa Postal 307 - Três Lagoas MS - CEP 79601-970.

VIII TB - FINAL

Início: 15/03/94 Término: 15/09/95

Diretor: Ricieri Franzon
Caixa Postal 255 CEP - 94400-970.
Viamão - RS

Antoine R. S. Rowies, eliminado (Art. 23) - Felício 1
Aranega - Tavares = Hamacho.

IX / X TB - SEMIFINAL

Início: 30/10/93 Término: 30/04/95
Os dois primeiros colocados de cada grupo estarão automaticamente classificados para as duas Finais.

Grupos 01 a 06

Diretor: Paulo Ricardo Mullas de Faria
Rua Major Sertório, 577 - Ap 71
01222-001 - São Paulo - SP

Sem relatório no período.

Grupos 07 a 13

Diretor: Dogeval Ferreira Holanda
Caixa Postal, 307
79601-970 - Três Lagoas - MS

Grupo 07 - Oscar Rikli faleceu - Cleto = Passos - Willy 0
Cleto - Sormani 1 Cleto - Cleto 1 Colin - Cleto 1 P.Luiz -
Gerrido 1 Willy - Marcolino 1 P.Luiz

Grupo 08 - Teófilo José de Andrade inscrição cancelada - Ricupero 1 Arantes - Diano 1 Arantes - Bernardo 1 Arantes - Antas 1 Arantes.

Grupo 09 - Paulo Florêncio da Silva abandonou - Art 15 & 3. Machado 1 Gralha - Machado 1 Campos - Art.41: Gralha = Piazza - Walfrido 1 Gralha - Victor 0 Bernardo - Diniz = Antes - Machado 1 Camargo - Diniz 1 Walfrido - Walfrido 1 Mostafá - Antas 0 Piazza - Bernardo 1 Campos

Grupo 10 - Calife = Victor - Resano 1 Adriano - Resano 0 Valentim - Mascarenhas = Adriano - Otávio = Mascarenhas - Facó 0 Galvão - Terra 1 Resano - Facó 1 Resano - Galvão = Mascarenhas - Resano 0 Andrade Neto - Art.15 & 3: Mascarenhas 1 Valentim - Valentim 0 Adriano - Galvão 1 Valentim - Ogier 1 Valentim.

Grupo 11 - Augusto Diana Terra inscrição cancelada - Paulo Calliari abandonou - Resano 1 Basic - Eguia 1 Basic - Bacic 0 Calliari - Resano = Frattini - Calliari 0 Resano (Art 15 & 3) - Falleiros 0 Mascia - Amorim = Falleiros - Dayan 1 Resano - Resano 1 Weyrich.

Grupo 12 - Rubens Barreto da Silva abandonou - Magalhães 0 Vilanova - Art.15 & 3 - Magalhães 1 Tudela - Mascarenhas 1 Tudela - Valentim 0 Mascarenhas - Valentim 0 Magalhães.

Grupo 13 - Antônio J.F.Schmitt e Seijum Iramina abandonaram - Art.15 & 3: Garcia 1 Brugnera - Ruy 1 Brugnera - Faini 1 Brugnera - Ruy 1 Iramina - Iramina 0 Garcia - Ruy 1 Duarte - Art.41: Dorgival 0 Paul - Garcia 0 Ruy - Garcia 0 Coelho - Faini = Dorgival - Coelho 1 Faini.

Associado: Não recebendo notícias do Diretor de seu torneio, após haver reiterado o assunto, contate sem demora o Diretor da respectiva Divisão ou o Diretor de Torneios Internos.

XI / XII TB - PRELIMINAR

Início: 15/09/93` Término: 15/03/95

Os dois primeiros colocados de cada Grupo estarão automaticamente classificados para a fase semifinal.

Grupos 01 a 10

Diretor: Renato J. Veiga da Silveira
Rua Natalício Heineck, 244
95900-000 Lajeado - RS

Grupo 01 - Nestor Ricardo Franco eliminado (Art.23) - Ferreira 1 Godinho - Ferreira 1 Omélio - Sopko 1 Gérson - Omélio 1 Godinho - Ferreira 1 Rubens - Giordano 1 Ferreira.

Grupo 02 - Paulo Alberto Buchele Lino abandonou - Giordano 1 Pereira.

Grupo 03 - Jorge Jerônimo F. dos Santos abandonou - Rocha 1 Dantas- Calife 1 Araújo - Ricupero = Sopko - André = Sopko.

Grupo 04 - Rubens 1 Salles - Maia 1 Rubens - Pereira 1 Piazza - Vasconcelos 1 Gimenes.

Grupo 05 - Paulo Alberto Buchele Lino abandonou - Penna 1 Aquino - Penna = França.

Grupo 06 - Helder Ferreira Leite e Roland Rikili eliminados (Art.23) - Falleiros 1 Szwel - Ricardo 1 Hilton - Iwasaki 1 J.Eduardo - Iwasaki 1 Szwel - Szwel 1 Ricardo.

Grupo 07 - Igor Oscar Lutz abandonou - Sandoval 1 Miraglia - Miraglia 1 Aquino - Maurício 1 Welson - Cerqueira 1 Bacic - Cerqueira 1 Welson.

Grupo 08 - Castro 1 Francisco - Ramés 1 Dantas - Ramés 1 Cordani - Cordani 1 Francisco - Cordani 1 Iwasaki - Iwasaki = Marcelo.

Grupo 09 - Levi Vladimir Both e Antônio Antônio Moreira Ló eliminados (Art.23) - Lavieri 1 Roberto - Castro 1 Homero - Castro 1 Rafael - Gonçalves 1 Castro - Gonçalves 1 Ladir - Ladir = Bergmann.

Grupo 10 - Levi Vladimir Both, Oswaldo E. Oliveira Alves e Igor Seidl eliminados (Art.23) - Fenner 1 Franco - Franco 1 Nilton - Lima 1 Franco - Ferreira 1 Nilton.

Grupos 11 a 20

Diretor: Carlos Alberto de Oliveira
Rua Anchieta, 175 Ap 12
13200 - 200. Jundiaí - SP

Grupo 11 - Rafael Camachos Lopes abandonou - Antônio Antônio Moreira Lopes eliminado (15,23) - Flávio = Iran.

Grupo 12 - Moacyr Eduardo Alves da Graça, José Roberto de Oliveira e Francisco Marco de Melo abandonaram - Márcio 0 Ladeira - Nilton 0 Ladeira - Ricardo 0 Toledo - Toledo = Iran - Márcio 0 Toledo - Ricardo 0 Iran.

Grupo 13 - Leôncio Antônio Rodrigues e Sandro José de Oliveira Costa inscrições canceladas - Saulo 1 Herivelto - Saulo 1 Fernando - Saulo 0 Barbosa - Saulo 0 Leonardo - Saulo 0 Carlos - Barbosa 1 Leonardo - Herivelto 1 Fernando.

Grupo 14 - Fábio da Silva P.Fernandes eliminado - Ademir 0 Eduardo - Rogério 0 Milton - Eduardo = Milton - Leandro 0 Corrêa - Rogério 0 Marco - Eduardo 0 Corrêa - Corrêa 1 Marco - Corrêa 1 Iran.

Grupo 15 - Robinson Luiz Gamboa eliminado - Nelson 1 Marcos - Saulo = Eduardo - Saulo 1 Marcos - Nelson 0 Eduardo.

Grupo 16 - Luiz Carlos Donato Rodrigues - eliminado - Vidal 0 Saulo - Eitan 0 Saulo - Álvaro 0 Márcio - Eitan

Melleras abandonou - Rodrigues 0 Vidal - Rodrigues 0 Francisco - Vidal 1 Francisco
Grupo 17 - Luiz Carlos Costa Araújo eliminado - Alfredo = Rodrigo - Alfredo = Hamílcar - Fonseca 1 Wagner - Marcos 0 Wagner - Retificação: Alfredo 1 Hamílcar - Hamílcar de Souza Magalhães abandonou - Rodrigo Giacometti Ramos eliminado (Art.15 & 23) - Álvaro 0 Wagner - Alfredo 1 Marcos - Alfredo 1 Wagner - Rodrigo 0 Wagner

Grupo 18 - Paulo Ricardo B. Guimarães eliminado - Marcelo Marcelo de Oliveira Trovo abandonou - Álvaro = - Álvaro 0 Isaias - Sebastião 1 Marcelo - Edmor 0 Marcelo - Edmor 0 Isaias - Marcelo 0 Esdras - Marcelo 0 Robson - Edmor Antônio Bodanese eliminado (15,23) - Álvaro = Esdras - Sebastião 1 Esdras.

Grupo 19 - Nogueira 0 Júlio - Juarez 0 Júlio - Madureira 0 Ribamar - Américo 0 Marcelo - Ribamar 0 Marcelo - Paravato 0 Juarez - Paravato = Wagner - Juarez 1 Wagner.

Grupo 20 - Neemias 0 Fagnoli - Neemias 0 Jesus - Souza 1 Francisco - Souza 0 Alves - Ivan 0 Fagnoli - Fagnoli 1 Dikwarney - Fagnoli 1 Jesus - Marcos 0 Jesus - Neemias 0 Francisco - Valdir 0 Fagnoli - Souza 0 Ivan - Francisco = Alves.

Grupos 21 a 30

Diretor: Dorgival Olavo Guedes Júnior
Rua Júlia de Freitas Coutinho, 255
30860-120 Belo Horizonte - MG

Grupo 21 - Laperlosa 1 Waldemar - Waldemar 1 Hamilton - Hamilton = Alves - Hamilton 0 Laperlosa - Hamilton 1 Wagner - Alves 0 Laperlosa.

Grupo 22 - Renato 1 Telmo - Oscar 1 Fernando - Takeo 1 Telmo - Takeo 0 Renato - Oscar 1 Takeo - Takeo 0 Wagner - Fernando 1 Takeo

Grupo 23 - Celestino = Maximiano.

Grupo 24 - Vanderlei 0 Takeo - Abramides 1 Kahala - Ijiri 1 Massiere - Massiere 0 Danilo - Vanderlei 0 Kahala - Calife 0 Abramides - Kahala 0 Calife - Danilo 1 Vanderlei - Takeo 0 Calife - Ijiri 1 Calife - Salles = Abramides - Abramides 1 Vanderlei - Kahala = Salles - Guimarães 0 Abramides - Abramides 1 Takeo - Ijiri 1 Takeo - Guimarães 1 Takeo - Takeo 0 Kahala - Takeo 0 Danilo - Takeo 0 Salles - Takeo 0 Massiere.

Grupo 25 - Anselmo Rocha eliminado (Art.23) - Richard 0 Moura - Soultiro 1 Kahala - Daniel = Kahala - Bittar 1 Moura - Kahala 0 Bittar - Moura 1 Daniel - Daniel 0 Rolim. Grupo 26 - Newton 0 Soultiro - Clóvis 0 Soultiro - Mazza-rola 0 Soultiro.

Grupo 27 - Haroldo 0 Torben - Rolim 1 Morau - Paulino 1 Haroldo - Paulino 1 Macedo - Haroldo 0 Macedo - Morau

1 Haroldo - Torben 1 Macedo - Macedo 0 Cláudio - Macedo 1 Morau - Cláudio 1 Ferraro.
Grupo 28 - Claudinei Leminsz eliminado (Art.23) - Mazza-rola 0 Gilmar - Talfner 0 Jaldemar.
Grupo 29 - Cassiano André Isolani eliminado (Art.23) - Giannini 1 Silvério - Botta 0 Giannini.
Grupo 30 - Petraglia 0 Martinho - Martinho 1 Victória - Kiss 1 Petraglia - Chiaradia 0 Petraglia - Martin 1 Victória - Kiss 1 Chiaradia - Chiaradia = Robertson - Spieker 0 Martin.

Grupos 31 a 40

Diretor: José Alberto Borges da Cruz
Rua Conde Irajá, 184 Ap 214
04119-905 São Paulo - SP

Grupo 31 - C.Eduardo 0 Bianor.

Grupo 32 - C.Alberto 1 Sérgio - Nelson 0 C.Alberto - André 1 Paulo.

Grupo 33 - P.Luiz 1 Serafim - Serafim 0 André - Serafim = M.Aurélio - Laurentino 1 P.Luiz - Laurentino 1 Gerson - Paulo 1 Gerson - P.Luiz 1 Gerson - Victor 1 Gerson - André 1 Gerson - Gerson 0 Boaventura - Laurentino = Paulo.

Grupo 34 - Rui 1 Benedito - Vítor 1 Hilton - Francisco 0 Rui - Francisco 0 Afonso Tito.

Grupo 35 - Pedro 1 Herivaldo - Edgar 1 Antônio - Uelton 0 Pedro - Ney 1 Asim - Ney 1 Uelton - Edgar 0 Asim - Asim 1 Pedro - Herivaldo 0 Ronaldo - Ronaldo 1 Uelton - Ronaldo 0 Edgar - Asim 1 Herivaldo.

Grupo 36 - Arcelino 1 Ricardo - Vanildo 1 Ricardo - Jayme 0 A.Pedro - A.Pedro 1 Valdi - Pedro 1 Vanildo.

Grupo 37 - Ricardo 0 Sérgio.

Grupo 39 - Reginaldo Munilo A.Silva Jr abandonou - Temístocles 0 Edgar - Miguel 0 Edgar -

Grupo 40 - Rodrigo 0 Douglas - Rodrigo 0 Adilson - Jayme 0 Walter - Walter 1 Rodrigo - Jayme 0 Heitor.

Grupos 41 a 50

Diretor: Temístocles Strazzeri Neto
Rua Tiradentes, 834
16440-000 Sabino - SP

Grupo 41 - Edgar 1 Dacal (Art.23) - Paulo 1 Dacal (Art.23) - Edgar 1 Sebóia (Art.21) - Eunen 1 Kaupert - Eunen 1 Silvío - Eunen 1 Sebóia - Giovanni 1 Eunen - Paulo 1 Sebóia - Edgar 1 Neris - Kaupert 0 Sebóia.

Grupo 42 - Art.23: Werno 1 Dacal - Tavares 1 Dacal - Freitas 1 Dacal - Agnaldo 1 Freitas.

Grupo 43 - Alex 1 Carmo (Art.21) - Alex 0,5 Romualdo - Rogério 1 Antunes - Romualdo 0 Sandro - Carmo 0

Romualdo.

Grupo 44 - Caio Renê Vieira Jurua eliminado (Art.30) - Bertolucci 0 Darvas - Pontes 0 Freitas.

Grupo 45 - Reis 1 Alan (Art.23) - Giovanni 1 Synval - Reis 1 Freitas.

Grupo 47 - Munilo 1 Dorgival - Bastos 1 Synval - Sílvio 0 Carmem - Dorgival = Heber.

Grupo 48 - Reis = Bastos - Fábio 1 Almeida - Almeida 0 Klinger - Klinger 1 Reis - Fábio 0 Darvas - Darvas 1 Aderval - Darvas 1 Gerson - Klinger 1 Leite.

Grupo 49 - Trindade = Antenor - Bastos 1 Antenor - Baena 1 Edson - Teixeira 1 Olair - Divaldo 0 Baena - Teixeira 1 Trindade.

Grupo 50 - Busch 0 Castilho - Teixeira 1 Busch - Alos Peixoto Falkenbach abandonou.

Grupos 51 a 60

Diretor: Luís Ângelo Marques Noronha

Caixa Postal 3020

69001-970 Manaus - AM

Grupo 51 - Grimaldi 0 Garcia - Luz 0 Brasil - Brasil 0 Rodrigues - Brasil 0 Grimaldi - Giebel = Grimaldi - Grimaldi 1 Pimenta.

Grupo 52 - Chedid 0 Souza - Gazola 1 Paravato - Halpap 0 Souza - Paravato 0 Marinho - Marinho 1 Halpap - Marinho 1 Chedid.

Grupo 53 - Dutra 0 Tavares - Marinho 0 Maia - Marinho 0 Carvairo.

Grupo 54 - Lodi 1 Moura.

Grupo 55 - Oliveira = Costa - Mincato 1 Costa.

Grupo 56 - Pozza = Martins - Pozza 1 Dieckmann.

Grupo 57 - Falconi 1 Gaiamo - Sperb 1 Gaiamo - Veloso = Sperb - Gaiamo 0 Costa - Pregun 1 Gaiamo - Gaiamo 0 Faissol - Sperb 1 Faissol - Gaiamo 0 Santos - Costa = Veloso - Veloso 1 Gaiamo - Costa 0 Sperb - Pregun 0 Sperb - Veloso 1 Pregun - Santos 0 Veloso.

Grupo 58 - Adelfio Mendonça de Moura eliminado (Art.23) - Correia 1 Lima - Scardoelli 1 Correia - Pinto = Veloso - Coelho = Scardoelli - Veloso = Scardoelli - Almeida 0 Lima (Art.15).

Grupo 59 - Rupolo 0 Segalla - Camargo 1 Rupolo - Baptista 0 Segalla - Rupolo 0 Vieira.

Grupo 60 - Fernando Machado Carvalho eliminado (Art.23) - Pregun 1 Barros - Barros 0 Cândido - Tudela 0 Garcia (Art.21) - Garcia 1 Souza.

Grupos 61 a 70

Diretor: Jorge André Pregun

Rua Oboé, 44 - Ap 83

07191-250 Guarulhos - SP

Grupo 61 - Renê Ferreira Simões eliminado (Art.23) - Retificação: Moreno 0 Monteiro - Rupolo 1 Figueira - Moreno 0 Nicolau - Moreno 0 Rolf - Borowski = Moreno - Nicolau = Vidigal - Figueira 0 Moreno - Rupolo 1 Nicolau.

Grupo 62 - Salomão 0 Segalla - Segalla 1 Elson - Brustolin 0 Basile - Basile 1 Carbones.

Grupo 63 - Jairo Oliveira de Barros abandonou - Nogueira 1 Augusto - Chacon 1 Mesquita - Mesquita = Christian - Marielo 1 Cortez.

Grupo 64 - Jomar Egoroff eliminado (Art.23) - Chacon 1 Teodomiro - Dario 1 Oliveira - Teodomiro 0 Leonardo (Art.15) - Boeck 0 Andraus - Dario 0 Boeck (Art.15).

Grupo 65 - Mesquita 0 Koatz - Mesquita 0 Almeida.

Grupo 66 - Diércio Ferreira da Silva eliminado (Art.23) - Navarro 1 Lima.

Grupo 67 - Evanir 1 Kurosky - Serra 0 Evanir - Evanir 1 Lima - Boeck 1 Lima - Boeck 1 Galvão.

Grupo 68 - Oliveira 0 Jovany - Frota 1 Antunes - Vassalo 0 Frota.

Grupo 69 - Soares = Amaral - Vassalo 1 Amaral - Amaral 0 Lacerda - Vassalo 0 Lacerda

Grupo 70 - Masson 1 Leal - Vittorato 1 Masson - Leal 0 Vittorato - Rosa 0 Vittorato - Masson 1 Pereira - Goetz 1 Zeituni.

Grupos 71 a 81

Diretor: Bianor de Oliveira Neves

Caixa Postal 472

95001-970 Caxias do Sul - RS

Grupo 71 - Rosa 1 Bezzerra - Noronha 1 Bettoni - Jeismann = Noronha.

Grupo 72 - Walmir Antoszczeszen abandonou - Duarte 1 Nunes (Art.15) - Pires 0 Duarte (Art.15) - Francimar 1 Andrade - Pires 0 Francimar.

Grupo 73 - Antônio Guércio abandonou - Bertioncello 1 Noronha - Silveira 1 Golim.

Grupo 74 - Walmir Antoszczeszen abandonou - Blumm 0 Passarni - Lenildo 0 Blumm - Hécio = Walberto - Kaupert 0 Hécio - Passarni 1 Lenildo - Reale 1 Passarni.

Grupo 75 - Moacir Afonso Possobon abandonou - Fausto 0 Diniz.

Grupo 76 - Moreira 1 Kettermann - Dogeval 0 Moreira - Dogeval 1 Kettermann - Dogeval 0 Spelta - Hummel = Dogeval - Barroso 0 Hummel - Dogeval 0 Barroso - Domingues 1 Ozenildo.

Grupo 77 - Walmir Antoszczeszen e Cláudio Luiz Lara Moutinho abandonaram - Perseu 0 Balista (Art.15) - Arruda = Perseu - Arruda 1 Rouanet - Barroso 0 Arruda - Pfeiffer 0 Arruda - Fausto 0 Arruda - Rouanet 0 Balista -

Denis 0 Rouanet.
Grupo 78 - Carlos Eduardo C. Vargas abandonou -
Marques 0 Sarmento.
Grupo 79 - Mário Sérgio Souza Guimarães abandonou -
Gratuliano 0 Arruda - Trindade 1 Maia - Nevares = Carlos

Silva - Nevares 1 Gratuliano - Henz 1 Arruda - Carlos
Silva 0 Gratuliano.
Grupo 80 - Godoi 1 Bernardes - Pilz 1 Bernardes - Pilz 1
Godoi.

CAMPEONATOS ESTADUAIS

Dir. da Divisão: José Geraldo Veloso - R. Adolfo Pereira, 396 Ap-601 Belo Horizonte MG 30310-350

III CEI BA FINAL

Início: 04/01/93 Término: 04/01/95

*Diretor: Warner Bruce Kover
Rua Jardim Botânico, 157 - Ap 202
22470-050 Rio de Janeiro - RJ*

Ronaldo = Aristides - Fábio 0x0 Naerson (Art.15) - Fábio
0 Aristides (Art.15).

IV CEI MG FINAL

Início: 04/01/93 Término: 04/01/95

*Diretor: Edson Nogueira Duarte
Rua Malavazzi, 668
13140-000 - Paulínia - SP*

Guimarães 1 Bello - Pires 1 Guimarães - Guimarães 0
Aloisio - Bello 0 Brandão - André 0 Pires - André 0
Henrique - Retificação: Pires 0 Veloso.

III CEI PE FINAL

Início: 04/01/93 Término: 04/01/95

*Diretor: Warner Bruce Kover
Rua Jardim Botânico, 157 - Ap 202
22470-050. Rio de Janeiro - RJ*

Bouwman 1 Valdir.

IV CEI RJ FINAL

Início: 04/01/93 Término: 04/01/95

*Diretor: Edson Nogueira Duarte
Rua Malavazzi, 668
13140-000 - Paulínia - SP*

IV CEI RS SEMIFINAL

Início: 04/01/93 Término: 04/07/94

*Diretor: Nelson Hirsch
Caixa Postal 793
85806-970 - Cascavel - PR*

Grupo 01 - Pulsy 0 Schmidt - Gazola 1 Pulsy - Lino 0
Elomar - Elomar 1 Ricieri - Elomar 1 Bueno - Gazola =
Irajá - Schmidt 0 Bueno - Esteves 0 Schmidt - Elomar 0
Schmidt - Elomar 0 Bianor - Elomar = Irajá - Lino 0 Irajá -
Irajá 1 Schmidt - Irajá = Ricieri - Ricieri 0 Omélio.
Grupo 02 - Alcindo = Jair - Zanoni 1 Alcindo - Passos =
Gazola - Gazola 0 Machado - Retificação: Zanoni 0
Clayton.

IV CEI SC FINAL

Início: 04/01/93 Término: 04/01/95

*Diretor: Warner Bruce Kover
Rua Jardim Botânico, 157 - Ap 202
22470-050. Rio de Janeiro - RJ*

Pilz 1 Gossner - Pedro 0 Pilz - Celso = Gossner - Manoel
0 Giebel - Roland Rikli abandonou.

MATRÍCULAS

A informação da matrícula em todas as correspondências enviadas ao Clube e aos Diretores, facilita e agiliza o tratamento dos assuntos.

IV CEI SP SEMIFINAL

Início: 04/01/93

Término: 04/07/94

Os dois primeiros colocados de cada Grupo estarão automaticamente classificados para a fase final.

Diretor: Celso Luiz da Silva

R. Humberto de Campos, 205 Jurema

45100-000 Vitória da Conquista - BA

Grupo 01 - Sem ocorrências. Classificaram-se Romeu Ricupero e Antônio Luis Mendonça Coelho.

Grupo 02 - Serra 1 Aguiar.

Grupo 03 - Rosa - Costa - Carlos Ramos Villares abandonou - Encerrado: 1) Ivan Gilberto Sandoval Falleros 8,5; 2) Rubens Sewaybricker 7,0; 3) José Antônio Rosa 6,5; 4) Pedro Luiz de Oliveira Costa Neto 5,5; 5) José Toro 5,0; 6) Mário Faini 4,0; 7) Manoel Rodrigues 3,5; 8) Décio Alucci e Pedro Carmona Aguiar 2,0; 10) Carlos Ramos Villares 1,0.

Grupo 04 - Ferreira 0 Martins - Ferreira 0 Rizzardi - Martins 1 Domingues - Classificaram-se Paulo Sérgio Penna e Eduardo Lavieri Martins.

Grupo 05 - Penna 1 Figueiredo - Teles 1 Figueiredo - Faria 1 Figueiredo - Penna 1 Teles - Castro 1 Teles - Teles 1 Faria - Beisiegel 0 Teles - Teles = Blanco - Blanco 0 Penna - Classificou-se Paulo Sérgio Penna.

TORNEIOS ESPECIAIS

Diretor da Divisão: Estêvão Tavares Neto

Rua Urbano Oliveira Duarte, 53 Ap. 21 - São Bernardo do Campo - SP - 09811 - 020

I TBE FINAL

Início: 16/11/92

Término: 16/11/94

Diretor: Hamilton J. Coimbra Paiva.

Caixa Postal 216

19600-000 Rancharia - SP

1o. TAB: Giusli (Peão Envenenado) = Fenner (Torre de Borracha) - Fenner (Torre de Borracha) 1 Omélio (Sogipa) - Fenner (Torre de Borracha) 1 Reynaldo (Urupês) - Estêvão (Banespa) 1 Madeu (AABB-Rio).

2o. TAB: Fernando (Tijuca-TC) = Delmo (Banespa)

3o. TAB: Harry (AABB-Rio) 0 Bittar (Perde Todas) Harry (AABB-Rio) 0 Queiroz (Tijuca-TC). Encerrado: 1) José Fernando Penna (Urupês) 5,5; 2) Liderico A. Guimarães (Tijuca-TC) 5,0; 3) Antônio Carlos Rodrigues Cipolli (Banespa) 5,0; 4) Edmar Bittar e Milton Gonçalves Sanchez (M Polo) 4,5; 6) Pedro Paulo de S. Queiroz (Tijuca-TC) 4,0; 7) Harry Andriolo Costa (AABB-Rio) 3,0; 8) Manoel Odival de Oliveira Bunico (Sogipa) 2,5; 9) Hurl Heger (P. Envenenado) 2,0.

CLASSIFICAÇÃO PARCIAL: Os números em parênteses significam a quantidade de partidas inconclusas e os respectivos tabuleiros. Há índices altos no 2o. Tabuleiro da equipe Urupês (5) e 1o. Tabuleiro da AABB-Rio (4), tendo em vista que a fase já foi prorrogada. As partidas devem ser agilizadas, pois não haverá nova prorrogação.

1) Perde Todas MG 13,0 (2/2o.); 2) Banespa SP e Tijuca TC RJ 12,5. (Banespa 1/1o. 2/2o.)-Tijuca (1/1o. 2/2o.); 3)

Torre de Borracha BA 12,0 (1/1o.; 3/2o.); 4) Urupês SP 11,5 (5/2o.); 5) Sogipa RS 9,0 (3/2o.); 6) Marco Polo SP 8,5 (1/1o.); 7) AABB-Rio RJ 8,0 (4/1o.); e 8) Peão Envenenado SP 5,0 (2/1o.; 2/2o.)

Atenção: Excepcionalmente, até o término do torneio em 16/11/94, a direção ficará a cargo do DTI Hamilton José Coimbra Paiva (Caixa Postal 216 Rancharia - SP - 19600-000), para onde deverão ser enviados os resultados, outras ocorrências e o material para a adjudicação.

II TBE PRELIMINAR

Início: 15/09/92

Término: 15/03/94

Grupos 01 a 05

Diretor: Vanderlei Oliveira Fernandes

Caixa Postal 142

68447-000 Nova Barcarena - PA

Grupo 01 - 1o. TAB: - Art.33-b: Kenji (Samurai) 0x0 Dutra (Inimigos do Rei) - Gudole (Unevilas/Gravatai) 0x0 Kenji (Samurai) - Dutra (Inimigos do Rei) 0x0 Gudole (Unevilas/Gravatai) - Encerrado: 1) Marco Polo (Umberto G. "ordani") 6,0; 2) G.X. Belém (Cléber M. Holanda) 5,0; 3) Samurai (Kenji U. Matsubara), Inimigos do Rei (Luiz Carlos D. Silva), e Unevilas/Gravatai (Cláudio Gudole Dias) 2,0; 6) Prodemege (Rivadavia Papi Filho) 1,0; 7)

Baratas Ninjas (Hernar A.G. Barata) 0,0 pts

Grupo 01 - 2o. TAB: - Fábio (Inimigos do Rei) = Artêmio (G.X.Belém) - Art. 33: Artêmio (G.X.Belém) 1 Adriano (Baratas Ninjas) - Art.33-b: Soares (Prodemge) 0x0 Fábio (Inimigos do Rei) - Elias (Unevilas/Gravatái) 0x0 Adriano (Baratas Ninjas) - Adriano (Baratas Ninjas) 0x0 Fábio (Inimigos do Rei) - Soares (Prodemge) 0x0 Artêmio (C.X.Belém) - Adriano (Baratas Ninjas) 0x0 Soares (Prodemge) - Encerrado: 1) Marco Polo (Milton Gonçalves Sanchez) 5,0; 2) G.X.Belém (Antônio Artêmio Moreira Ló) 3,0; 3) Inimigos do Rei (Fábio Bianchi de Moura) 2,5; 4) Unevilas/Gravatái (Elias Cardoso Muniz) e Baratas Ninjas (Adriano Albani Barata) 2,0; 6) Prodemge (Antônio José Soares) 1,5 - 7) Samurai (Keisuke Matsubara) 0,0 pts.

Grupo 01 - 3o. TAB: Adjudicação: Vittorato (G.X.Belém) = Cardoso (Inimigos do Rei) - Encerrado: 1) G.X.Belém (Georges Vittorato) 4,5 (SB=10,50); 2) Baratas Ninjas (André Albani Barata) 4,5 (SB=10,00); 3) Marco Polo (Pedro Luiz de Oliveira Costa Neto) 4,0 (SB=10,75); 4) Inimigos do Rei (Paulo Sérgio L. Cardoso) 4,0 (SB=8,25); 5o) Samurai (Paulo Issao Hashimoto) 2,5; 6) Prodemge (Ricardo Nogueira de Matos) 1,5; 7) Unevilas/Gravatái (Sílvo Ferreira Pacheco) 0,0 pts.

Grupo 02 - 1o. TAB: Art.33 Ribeiro (Perde Todas) 1 Rodrigues (EBCT-CDD/Norte) - Jomar (A.A.Ingá) 0x0 Nascimento (Cruz Alta) - Nascimento (Cruz Alta) 0x0 Prado (Chaturanga) - Rodrigues (EBCT-CDD/Norte) 0x0 Nascimento (Cruz Alta) - Encerrado: 1) Chaturanga (Francisco Fadel P.Prado) 4,5 (SB=11,25); 2) Chess-Show (João de Deus Carvalho) 4,5 (SB=7,75); 3) Perde Todas (José Augusto Ribeiro Santos) 4,5 (SB=6,75); 4) Pontozero (Dirceu Cleto Júnior) 2,5; 5) A.A.Ingá (Jomar Egnoff) 2,0; 6) EBCT-CDD/Norte (Florisvaldo Nilo Rodrigues) e Cruz Alta (Rogério Cardoso Nascimento) 0,0 pts

Grupo 02 - 2o. TAB: Encerrado: 1) A. A.Ingá (José Antônio S. Gonçalves) e Perde Todas (Teófilo José de Andrade) 5,5 (SB=12,75); 3) Pontozero (Pedro Paulo D'Amico) e Chess-Show (Haroldo Wonsowski) 3,5 (SB=4,75); 5) Chaturanga (Nadson de Melo Barrosos) 2,0; 6) EBCT CDD/Norte (Oswaldo Rodrigues) 1,0; 7) Cruz Alta (Luiz Osório P. R. Moro) 0,0 pts

Grupo 02 - 3o. TAB: Wagner (A.A.Ingá) 1 Welton (EBCT-CDD/Norte): Ronaldo (Chaturanga) 1 Laudelino (Chess-Show) Art.33 Encerrado: 1) Chaturanga (Ronaldo José G. Coelho) 5,0; 2) Chess-Show (Laudelino Joaquim Santana Filho) e Pontozero (Roberto Claudino da Silva) 4,5 (SB=9,25); 4) Perde Todas (Edmar Bittar) 2,5 (SB=6,25); 5) A.A.Ingá (Wagner R. Landgraf) 2,5 (SB=3,25); 6) Cruz Alta (Vincius C.Machado) 2,0; 7) EBCT-CDD/Norte (Welton Vaz de Souza) 0,0 pts.

Grupo 03 - 1o. TAB: Christian (Highlanders do CXEB) = Coutinho (Cabras da Peste) - Encerrado: 1) Cancha Reta

(Ornelio de Souza) 5,5; 2) Anglo-Matão (Mário Silas Biava) 5,0; 3) Aduelp (Ivan Barros Santos) 4,0; 4) Cabras da Peste (Eduardo Coutinho) 3,0; 5) Highlanders do CXEB (Christian Alfred Carlsen) 2,0; 6) Capablanca II (Luiz Marcos O. Dalmás) 1,5 (SB=1,00); 7) Albatroz (Luiz Paulo Rosa) 0,0 pts.

Grupo 03 - 2o. TAB: Campanholo (Highlanders) 1 Frere (Anglo-Matão) - Ramos (Albatroz) 1 Campanholo (Highlanders) - Weyrich (Cancha Reta) 0 Ramos (Albatroz) - Encerrado: 1) Cabras da Peste (Antônio José de Araújo) 5,0; 2) Albatroz (Agnaldo Borges Ramos) 4,5 (SB=10,00); 3) Cancha Reta (Milton Weyrich) 4,5 (SB=9,50); 4) Capablanca II (Werno Herkert) 3,0 (SB=6,75); 5) Highlanders do CXEB (Maurílio Campanholo) 2,5; 6) Anglo-Matão (Fernando César Frere) 1,5; 7) Aduelp (Fernando Luiz T. Silva) 0,0 pts.

Grupo 03 - 3o. TAB: Vivaldo (Anglo-Matão) = Torben (Highlanders); Torben (Highlanders) 1 Manuel (Cancha Reta); Manuel (Cancha Reta) 0x0 Vivaldo (Anglo-Matão) Art.33-b: Encerrado: 1) Cabras da Peste (Milton da Cunha Fernandes) 5,5; 2) Highlanders do CXEB (Torben Erik Carlsen) 4,0 (SB=6,50); 3) Aduelp (José Salgado de Assis) 4,0 (SB=6,00); 4) Anglo-Matão (Fernando Vicente Vivaldo) 3,5; 5) Cancha Reta (Manuel de Oliveira Búngo) 2,0; 6) Albatroz (Jorge Dias Pequenha) e Capablanca II (Rubens de Oliveira) 0,0 pts.

Grupo 04 - 1o. TAB: Art.33-b: David (Imbituba Fischer) 0x0 Barata (Gambito do Rei) - Barata (Gambito do Rei) 0x0 Rebelo (Vassouras Mecking) - David (Imbituba Fischer) 0x0 Rebelo (Vassouras Mecking) - Encerrado: 1) Capivaras-I (Sandro F.Armando) 6,5; 2) Cesofan-I (Luiz Carlos Santos Galvão) 5,5; 3) Paparéia (Alcindo Luiz Bastos da Silva Filho) 4,0 (SB=9,25); 4) Itapolitanos (Fábio Francisco Torre) 4,0 (SB=5,00); 5) Gambito do Rei (Fábio Albani Barata) 2,0 (SB=4,25); 6) Vassouras Mecking (João Alfredo Lima Rebello) 2,0 (SB=4,00); 7) Imbituba Fischer (Fábio Ricardo Davi) 1,0; 8) Leningrado (Albino Luiz Calfeff) 0,0 pts.

Grupo 04 - 2o. TAB: Art.33: Irajá (Paparéia) 1 Walter (Vassouras Mecking) - Walter (Vassouras Mecking) 0 Marcelo (Gambito do Rei) - Marcos (Cesofan-I) 0 Janzanti (Itapolitanos) - Walter (Vassouras Mecking) 0x0 Janzanti (Itapolitanos) - Encerrado: 1) Capivaras - I (Luiz Vieira de Aquino) 6,5; 2) Cesofan-I (Marcos Antônio dos Santos) 5,5; 3) Gambito do Rei (Marcelo Fontes M. Alves) 5,0; 4) Paparéia (Irajá Leonardo da Fonseca) 4,0; 5) Itapolitanos (José Victor L. Janzanti) 3,0; 6) Vassouras Mecking (Walter Castilho Rocha) 1,5; 7) Imbituba Fischer (Adriano Alves) 1,0; 8) Leningrado (José Roberto Marcondes) 0,0 pts

Grupo 04 - 3o. TAB: Art.33-b: Crispim (Imbituba Fischer) 0x0 Monsores (Vassouras Mecking) - Encerrado: 1) Cesofan-I (Luiz Sérgio Delgado Vichi) 7,0; 2) Paparéia

(José Luiz Marques Lima) 5,0; 3) Itapoltanos (Salvador Mangini Filho) 4,5; 4) Capivaras - I (Luiz Carlos de Lima) 4,0; 5) Gambito do Rei (Marcos Aparecido Tudela) 3,5; 6) Imbituba Fischer (Carlos Alberto Crispim) 2,0; 7) Vassouras Mecking (José Alberto M. Costa) 1,0; 8) Leningrado (Waldir Mário B. Mozzaquatro) 0,0 pts.

Grupo 05 - 1o. TAB: Eric (Tché! Barbaridade!) 0 Donato (Cesofan-III) - Sérgio (Janis Lusis) = Eric (Tché! Barbaridade!) - Encerrado: 1) Pégasus (Salvador Homce de Cresce) 5,5; 2) Cesofan-III (Luiz Carlos Donato) 5,0; 3) V.V. Zagarovski (Jueaz Rodrigues Belém Jr) 3,5; 4) Tché! Barbaridade! (Eric Krieger Von Borowski) 3,0 (SB=5,25); 5) Janis Lusis (Sérgio Luis M. Lisboa) 3,0 (SB=4,25); 6) Enterparentesis (José Coutinho dos Santos Filho) 1,0; 7) E.A.E. Capablanca (Cláudio Luiz da Costa Jr) 0,0 pts.

Grupo 05 - 2o. TAB: Encerrado: 1) Janis Lusis (Manoel Rodrigues) e Pégasus (Paulo Sérgio Penna) 5,5 (SB=12,25); 3) V.V. Zagarovski (Gilmar Barbosa de Souza) 4,0; 4) Tché! Barbaridade! (Antônio Carvalho Nunes Jr) 3,0; 5) Enterparentesis (Marco Gláucio S. Coutinho) 2,0; 6) E.A.E. Capablanca (Rodolfo Cláudio da Costa) 1,0; 7) Cesofan-III (Roberto Luiz B. Santana) 0,0 pts.

Grupo 05 - 3o. TAB: Encerrado: 1) Janis Lusis (Edson Nogueira Duarte) 5,5; 2) Pégasus (Waldomiro Dias Machado Jr) 5,0; 3) Tché! Barbaridade! (Rogério Einloft do Amaral) 4,5; 4) V.V. Zagarovski (Fernando A.M. Camargo) 3,0; 5) E.A.E. Capablanca (André Luiz Nogueira) 2,0; 6) Cesofan-III (José Iran Ribeiro Dias) 1,0; 7) Enterparentesis (José Coutinho dos S. Neto) 0,0 pts.

CLASSIFICAÇÃO FINAL: As duas primeiras equipes de cada Grupo estão classificadas para a fase SEMI-FINAL.

Grupo 01 - 1) Marco Polo 15,0; 2) G.X. Belém 12,5; 3) Inimigos do Rei 8,5; 4) Baratas Ninjas 6,5; 5) Samurai 4,5; 6) Uevilas/Gravataí 4,0 (SB=3,25); 7) Proderme 4,0 (SB=3,00).

Grupo 02 - 1) Perde Todas 12,5 (SB=25,75); 2) Chess-Show 12,5 (SB=21,75); 3) Chaturanga 11,5; 4) Pontozero 10,5; 5) A.A. Ingá 10,0; 6) Cruz Alta 2,0; 7) EBCT-CDD/Norte 1,0 pts.

Grupo 03 - 1) Cabras da Peste 13,5; 2) Cancha Reta 12,0; 3) Anglo-Mistão 10,0; 4) Highlanders do CXEB 8,5; 5) Aduelp 8,0; 6) Albatroz 4,5 (SB=10,00); 7) Capablanca-II 4,5 (SB=7,75).

Grupo 04 - 1) Cesofan-I 18,0; 2) Capivaras-I 17,0; 3) Itapoltanos 11,5; 4) Papeleia 11,0; 5) Gambito do Rei 8,5; 6) Vassouras Mecking 4,5; 7) Imbituba Fischer 4,0; 8) Leningrado 0,5.

Grupo 05 - 1) Pégasus 16,0; 2) Janis Lusis 14,0; 3) Tché! Barbaridade! 10,5 (SB=17,00); 4) V.V. Zagarovski

10,5 (SB=14,50); 5) Cesofan-III 6,0; 6) Enterparentesis e E.A.E. Capablanca 1,0 pts.

Grupos 06 a 10

Diretor: José Alberto M. Costa

Caixa Postal 85620

27700 - 000 Vassouras - RJ

Grupo 06 - 1o. TAB: - Adj Dutra (Chess Bulls) = Rosa (Aceita Empate ?) - Viana 0x0 Bacila (Cavalo de Aço) - Encerrado - 1) Sem Nome (José Maria Xavier) 6,0; 2) Chess Bulls (Alfredo Carlos Soares Dutra Neto) 4,5; 3) Aceita Empate? (José Antônio Rosa) 3,5; 4) A.E. Petrópolis (Sérgio Munilo de Freitas Viana) 2,0; 5) Cavalo de Aço (Metry Bacila) e Xadrez Maranhense (Fernando Savalle) 2,0; 7) Formiga Diva Atômica (Divonzir Maciel Cândido) 0,0 pts.

Grupo 06 - 2o. TAB: Art.33: Agostinho (A.E. Petrópolis) 0x0 Araújo (Sem Nome) Encerrado: 1) Xadrez Maranhense (Tomé Lima de A. Júnior) e Aceita Empate ? (Odilo Blanco Lizarzaburu) 5,5; 3) Chess Bulls (Jairo Paes de Lira) 3,0; 4) A.E. Petrópolis (Agostinho Arruda D'Oliveira) 2,5; 5) Sem Nome (Elisiano Araújo Costa) 2,0; 6) Cavalo de Aço (Jayme Arruda Sá) 1,5; 7) Formiga Diva Atômica (Joseel Kovalski) 0,0 pts.

Grupo 07 - 1o. TAB: Art.33 Farias (Estrela Vermelha) 0x0 Peres (Pégaso) - Passarini (CCR XIII de Agosto) 0x0 Farias (Estrela Vermelha) - Encerrado: 1) Cruzeiro-Jaguarense (Jorge Luiz Neves Passos) 5,5; 2) Tijuca Tennis Clube 1 (José Eduardo Bastos de Oliveira Maia) 4,5; 3) Torre de Borracha (Homero Fenner Filho) 4,0; 4) CCR XIII de Agosto (Nivaldo Passarini) e Fenavinho (Cezer Luiz Capeletti) 2,0; 6) Estrela Vermelha (Paulo Ricardo Mullas de Faria) 1,0; 7) Pégaso (Paulo César dos Santos Peres) 0,0 pts.

Grupo 07 - 2o. TAB: Art.33: Meyr (Fenavinho) 0x0 Camargo (CCR XIII de Agosto) - Encerrado: 1) Tijuca Tennis Clube (Ricardo da Silva Teixeira) 6,0; 2) Torre de Borracha (Luís Alfonso Eguía) 5,0; 3) CCR XIII de Agosto (Francisco Adão Camargo) e Pégaso (Adriano Luís da Rocha Seixas) 2,5; 5) Estrela Vermelha (Ivan Marques de Silva) 2,0; 6) Fenavinho (Alexandre Meyr) e Cruzeiro-Jaguarense (Helenilton Neves Moraes) 1,0 pts.

Grupo 07 - 3o. TAB: Vassalo (Estrela Vermelha) = Veloso (Pégaso) - Pozza (Fenavinho) 1 Veloso (Pégaso) - Encerrado: 1) Fenavinho (José Carlos Pozza) 5,0; 2) Torre de Borracha (Liderico Alfredo C. Guimarães) 4,5; 3) Tijuca Tennis Clube (Pedro Paulo da S. Queiróz) 4,0; 4) CCR XIII de Agosto (Carlos Alberto de Oliveira) 3,0; 5) Pégaso (Jorge Luiz da Silva Veloso) 2,5; 6) Cruzeiro-Jaguarense (Cleber Antônio T. Domingues) e Estrela Vermelha (Cláudio Antônio E. Vassalo) 1,0 pts.

Grupo 08 - 2o. TAB: Adj: Fagnoli (Cavalo Doido) = Estevão (Banepsa) - Encerrado: 1) C.X.Piracanjuba (Jairo França) 6,0; 2) Banepsa (Estevão Tavares Neto) 5,5; 3) Cesofan II (Iran Alexandrino A. Silva) 5,0; 4) Cavalo Doido (Edmundo Jesu Fagnoli de Araújo) 4,5; 5) Clube Português do Recife (Otávio Antônio de Araújo) 3,5; 6) C.S.S.G.A.P.A (José Luiz Cardoso) 2,5; 7) Roc. Itu-Botucatu (Vicente Eugênio Rosa Júnior) 1,0; 8) Fighters (Renato Amaral Corrêa) 0,0 pts.

Grupo 08 - 3o. TAB: Adj: Delmo (Banepsa) 0 Jairo (C.X.Piracanjuba) - Jairo (C.X.Piracanjuba) 1 Califé (C. Português) - Encerrado: 1) C.X.Piracanjuba (Jairo França Júnior) 6,5; 2) Banepsa (Delmo Cássio Lodi) 5,0; 3) Roc. Itu-Botucatu (Célio Ferraz Ribeiro) e Cavalo Doido (Ronaldo Afonso Pacheco) 4,5; 5) Cesofan II (Fabrício Soares Teixeira) 4,0; 6) Clube Português do Recife (Kleiber Califé) 2,5; 7) C.S.S.G.A.P.A (René Mauro da Silva) 1,0; 8) Fighters (Liliane Amaral Corrêa) 0,0 pts.

Grupo 09 - 1o. TAB: Adj: Rafael (Bertrand Russell) 1 Nicolau (Hosp.S.Paulo) - Encerrado: 1) Bertrand Russell (Rafael Cerqueira de Campos) 6,0; 2) Hospital São Paulo (Luiz Fernando Nicolau) 5,0; 3) Pangaré do Rei (Oscar Vieira Ferreira) 5,0; 4) Perdidos no Espaço (Warner Bruce Kover) 4,5; 5) Day to Ray (José Luiz Paravalo) 3,5; 6) Rei Rocado (Álvaro de Faria Machado Filho) 3,0; 7) Mosqueteiros do Rei (Otávio Menezes da Fonseca) e Ala do Rei (André Nunes Neto) 0,5 pts.

Grupo 09 - 2o. TAB: Art.33: Lima (Bertrand Russel) 0x0 Belliboni (Perdidos no Espaço) - Encerrado: 1) Day to Ray (Luiz Rafael Gonçalves Giordano) 6,0; 2) Pangaré do Rei (Oscar Luiz Vieira Ferreira) 5,5; 3) Hospital São Paulo (Oswaldo Martins Queiroz Filho) 5,5; 4) Ala do Rei (Ulkie Enico Monteiro) 3,5; 5) Perdidos no Espaço (Glauro Luciano Belliboni) 2,5; 6) Bertrand Russell (João Paulo Corrêa Lima) 2,0; 7) Mosqueteiros do Rei (Gílson Exalto de Araújo) 2,0; 8) Rei Rocado (Elson Marino Ferri) 0,0 pts.

Grupo 09 - 3o. TAB: Adj: Sérgio (Hosp.S.Paulo) 1 Calamari (Day to Ray) - Encerrado: 1) Hospital São Paulo (Sérgio Faria Nicolau) 7,0; 2) Day to Ray (Paulo José Calamari) 5,5; 3) Pangaré do Rei (Jorge Ubirajara Marques de Souza) 5,0; 4) Ala do Rei (Gregório Antão dos Reis) 4,5; 5) Perdidos no Espaço (Henrique Mauro Gonçalves da Silva) 3,0; 6) Mosqueteiros do Rei (Ubirajara de Oliveira Barroso) 2,0; 7) Rei Rocado (Nelson Lopes da Silva) 1,0; 8o) Bertrand Russell (José Tomás Vieira dos Santos) 0,0 pts.

Grupo 10 - 1o. TAB: Raul (Raedin) 1 Giancarlo (Tchess!) - Adj: Niton (Alex Team) = Raul (Raedin) - Flávio (Cachorro Cansado) 0 Niton (Alex Team) - Encerrado: 1) Cavalo Manco-TTC III (Alberto Pinheiro Mascarenhas) e

Alex Team (Nilton Rosa de Oliveira Júnior) 6,0; 3) Raedin (Raul J.M.Arruda Filho) 5,0; 4) Tchess! (Giancarlo Susin) e Capablanca I (Renato José Veiga da Silva) 3,5; 6) Cachorro Cansado (Flávio de Andrade Silva) 3,0; 7o) Trio de Aço (Alamir Romão Dias Junior) 1,0; 8o) Unespianos de Assis (Alberto Fainbaw Junior) 0,0 pts.

Grupo 10 - 2o. TAB: Adj: Marcelo (Tchess!) 1 Edson (Raedin) - Encerrado: 1) Cavalo Manco-TTC II (Vicente de Paulo Alencar de Brito) 7,0; 2) Tchess! (Marcelo Martins Tosta) 6,0; 3) Raedin (Edson Azambuja Gomes de Freitas) 5,0; 4) Trio de Aço (Manoel Brenha Ribeiro) 4,0; 5) Capablanca I (Vitor Hugo Schwengber) 3,0; 6) Cachorro Cansado (Fabiano Félix do Nascimento) 2,0; 7) Alex Team (Anderson José F. de Oliveira) 1,0; 8) Unespianos de Assis (Luiz Benedito Ortiz) 0,0 pts.

Grupo 10 - 3o. TAB: Adj: Ricardo (Capablanca I) = Inaude (Raedin) - Inaude (Raedin) = Francisco (Tchess!) - Chaves (Alex Team) 1 Inaude (Raedin) - Encerrado: 1) Alex Team (Jorge Antônio T. Chaves) 6,5; 2) Cavalo Manco-TTC II (Kelsen Rosas Sodré Azevedo), Tchess! (João Francisco Gomes), Raedin (Inaude Antônio Araldi Júnior) e Trio de Aço (Iwao Okino) 4,5; 6) Capablanca I (Ricardo Vanzin Silva) 2,5; 7) Cachorro Cansado (Leonardo Cipriano da Silva) 1,0; 8) Unespianos de Assis (José Roberto Moretti Fagundes) 0,0 pts.

CLASSIFICAÇÃO FINAL: As duas primeiras equipes de cada grupo estão classifica das para a fase SEMI FINAL.

Grupo 06 - 1) Aceita Empate ? 14,5; 2) Xadrez Maranhense 10,0; 3) A.E.Petrópolis e Sem Nome 9,0; 5) Chess Bulls 7,5; 6) Cavalo de Aço 6,0; 7) Formiga Diva Alômica 5,0 pts.

Grupo 07 - 1) Tijuca Tennis Clube 14,5; 2) Torre de Borracha 13,5; 3) Fenavinho 8,0; 4) Cruzeiro-Jaguarense e CCR XIII de Agosto 7,5; 6) Pégaso 5,0; 7) Estrela Vermelha 4,0 pts.

Grupo 08 - 1) C.X. de Piracanjuba 17,5; 2) Cavalo Doido 16,0; 3) Banepsa 15,5; 4) Cesofan II 14,0; 5) C. Português do Recife 8,0; 6) Roc. Itu-Botucatu e C.S.S.G.A.P.A 6,5; 8) Fighters 0,0 pts.

Grupo 09 - 1) Hospital São Paulo 17,5; 2) Pangaré do Rei 15,5; 3) Day to Ray 15,0; 4) Perdidos no Espaço 10,0; 5) Ala do Rei 8,5; 6) Bertrand Russell 8,0; 7) Mosqueteiros do Rei 4,5; 8) Rei Rocado 4,0 pts.

Grupo 10 - 1) Cavalo Manco - TTC II 17,5; 2) Raedin 14,5; 3) Tchess! 14,0; 4) Alex Team 13,5; 5) Trio de Aço 9,5; 6) Capablanca I 9,0; 7) Cachorro Cansado 6,0; 8) Unespianos de Assis 0,0 pts.

Parabéns às equipes classificadas

II TBE - SEMIFINAL

a) Estão classificadas para esta fase as seguintes equipes:

Grupo 01: Marco Polo e Grêmio de Xadrez do Belém;
Grupo 02: Perde Todas e Chess-Show; Grupo 03: Cabras da Peste e Cancha Reta; Grupo 04: Cesofan I e Capivaras; Grupo 05: Pégasus e Janis Lusi; Grupo 06: Aceita Empate 7 e Xadrez Maranhense; Grupo 07: Tijuca Tennis Clube e Torre de Borracha; Grupo 08: C.X. Piracanjuba e Cavalo Doido; Grupo 09: Hospital São Paulo e Pangaré do Rei; Grupo 10: Cavalo Menço-TTC II e Raedin.

b) Os capitães das equipes acima classificadas deverão fazer as inscrições das equipes, para a fase seguinte (Regulamento item D.2.7);

c) Para a fase seguinte, os não sócios deverão se associar ao CXEB, como condição para participar - Regulamento item B.1;

d) A ordem dos tabuleiros, expressa por ocasião das inscrições, deverá ser mantida em todas as fases do torneio. Regulamento item B.3;

e) A taxa de inscrição será de 20 TPS por titular, ou 60 TPS por equipe;

f) O pedido de inscrição, bem como as taxas, deverão ser enviadas ao CXEB-Escritório - Caixa Postal 21.200 - São Paulo - SP - 04698-970;

g) Para eventual contestação de resultado, solicitamos observar rigorosamente o prazo estabelecido no artigo 54 do Regulamento de Jogos (RJO).

III TORNEIO - FEMININO

MEMORIAL MAURÍCIO SOARES F. MOREIRA

Início: 15/03/93 Término: 15/09/94

*Diretor: Álvaro Faria Machado
Caixa Postal 25071
20552-970 Rio de Janeiro RJ*

Sem relatório no período.

VIII JUVENTUDE - PRELIMINAR

Início: 15/03/93 Término: 15/09/94

*Diretor: Alberto José García
R. Gustavo Sampaio, 630 Ap-406
20010-010 - Rio de Janeiro RJ*

Grupo 01 - Lima 1 Brugnara - Kelman 1 Manfio - Kelman 0 Lima - Manfio 1 Brugnara.

Grupo 03 - Nicéas 0 Dalton.

Grupo 04 - Lessa 0 Anderson - Kleverton 1 Lessa - Paulo 0 Gonçalves.

Grupo 05 - Reinaldo 1 Daniella.

Grupo 06 - Vargas 0 Prazeres - Vanzin 0 Prazeres.

II VETERANOS - PRELIMINAR

MEMORIAL DJALMA BAPTISTA CAIAFA

Início: 15/03/93 Término: 15/09/94

Grupos 01 a 05

Diretor: Euclides Vilar de Azevedo

R. Casemiro de Abreu, 210

28905-360 Cabo Frio RJ

Grupo 01 - Sérgio 0 Ubirajara - Stabili 1 Sérgio - Metry 1 Ubirajara.

Grupo 02 - Félix 0 Eriberto - Eunen = Félix - Dorgival 0 Ricupero - Fernando 0 Eriberto - Dorgival = Rubens - Armando 0 Eriberto - Armando 1 Meireles - Meireles 1 Rubens - Ricupero 0 Félix - Fernando = Meireles.

Grupo 03 - Sérgio 0 Hube - Sérgio = Eloy - Guerra 1 Renato - Milton 1 Marinho - Sérgio 1 Milton (Art.21) - Eloy = Tsugushiro - Eloy 0 Milton - Fernando = Sérgio.

Grupo 04 - Milton 1 Orivaldo.

Grupo 05 - Stabili 0 Raimundo - Sérgio 0 Ubirajara - Stabili 1 Sérgio - Weyrich 0 Sérgio - Sérgio 1 Raimundo - Raimundo 1 Ubirajara - Ubirajara 0 Stabili - Weyrich 1 Stabili.

Grupos 06 a 10

Diretor: Pedro Aluizio Abreu Lobo

Caixa Postal 331

65001-970 - São Luís MA

Grupo 06 - Zanatta = Rubens - Gínesini 0 Pedro - Lino 0 Rubens - Lino 0 Zanatta - Álvaro 0 Gínesini - Lino 0 Gínesini.

Grupo 07 - Ruy 0 Stabili - Prado = Gazola.

Grupo 08 - Peres 1 Fonseca - Fonseca 1 Amaral.

Grupo 09 - Francisco = Hirsch - Diano = Hirsch - Rigolon 1 Francisco - Lino 1 Hirsch - Francisco = Queiroz.

Grupo 10 - Ulide 0 Pimenta - Almeida = Pimenta - Alar 1 Ulide - Alar 0 Almeida - Martins = Pimenta - Pimenta 1 Carvalho - Sanchez 0 Pimenta - Pimenta = Zélio - Pimenta 1 Alar.

TORNEIOS TEMÁTICOS

Diretor da Divisão:

Almor Franco Martins - R. Bassin Nagib Trabulsi, 43 Ap-1003 - Santos SP - CEP 11030-540

SÉRIE TV

Diretor: João Eduardo P. Ahrnides

Caixa Postal 5623

13091-970. Campinas - SP

TVI01 - Gr 04 - Esdras 0 Belém (Art.15)
 TVI02 - Gr 05 - Camargo 0 Freitas - Freitas 1 Nunes
 (Art.21) - Camargo 0 Caldeira - Caldeira 1 Leon - Pontes
 do Ô 0 Caldeira - Pontes do Ô 0 Nunes.
 TVI04 - Gr 05 - Peiter = Esdras.
 TVI05 - Gr 02 - Joaquim 0 Rizzo.
 TVI07 - Gr 04 - Melgarejo = Dorgival.
 TVI08 - Gr 07 - Silva 0 Favorino - Favorino = Synval -
 Encerrado.

TVI08 Gr. 07	Cl	1	2	3	4	5	6	7	Pts
Emir da Cunha Pereira	1				1	1	1	1	5,5
Favorino T.M. Silveira	2				1		1	1	5,0
Francisco C. Silva	3	0	0			1	1	1	4,0
Synval Santos Oliveira	4	0			0		1	1	3,5
Ronaldo M. Gulparkus	5	0	0	0	0			1	2,0
William R. Santos Braz	6	0	0	0	0	0		1	1,0
Comello R. da Matta	7	0	0	0	0	0	0		0,0

TVI08 - Gr 08 - Glaucio 1 Esdras (Art.15) - Esdras 1
 Pontes do Ô
 TVI08 - Gr 09 - Sebastião 1 Aquino - Sanchez 0 Aquino.
 TVI09 - Gr 03 - Márcio 1 Pontes do Ô - Mesquita 0
 Márcio - Gérson 0 Márcio.
 TVI10 - Gr 06 - Reynaldo = Mizaki - Encerrado

TVI10 Gr. 06	Cl	1	2	3	4	5	6	7	Pts
César R. da Silva Reis	1			1	1	1	1	1	5,0
Adalberto J.S. Santos	2	0			1	1	1	1	4,0
Adelson Luiz Mizaki	3	0	0				1	1	2,5
Reynaldo M. Soares	4	0	0					1	2,0
Eduardo Antônio Muller	5	0	0	0				1	1,5
Ronaldo M. Gulparkus	6	0	0	0	0	0			0,0
Luiz N. Corrêa Capuci	7	-	-	-	-	-	-		1,0

TVI10 - Gr 07 - Ailton Adriano M. da Silva eliminado
 (Art.23) - Pontes do Ô 0 Terra

SÉRIE TW

Diretor: Gerardo Avellan

Caixa Postal 150

36240-000. Santos Dumont. MG

Solicitamos a todos os jogadores a gentileza de comunicar-nos as alterações de endereço, e a gentileza de reiterarem os resultados ocorridos em suas partidas para que nossas anotações possam ser refeitas. A todos, nossos agradecimentos.

TWI01 - Gr 01 - Domingos Cesário M. Fernandes eliminado (Art.15 e 23) - Freitas 1 Pimenta - Fernandes 0 Santos (Art.15) - Abreu 1 Almeida - Abreu 1 Pimenta.
 TWI01 - Gr 02 - Carvalho 1 Silva - Pontes do Ô 0 Carvalho - Santos = Carvalho.
 TWI01 - Gr 03 - Ulisses Átila Arrais e Moura abandonou.
 TWI02 - Gr 01 - Abreu 0 Azevedo - Abreu 1 Lara - Abreu 0 Costa.
 TWI02 - Gr 02 - Lima = Ferreira - Pontes do Ô 0 Lima - Costa 1 Ferreira.
 TWI02 - Gr 03 - Campos 1 Camargo - Carvalho 0 Oliveira - Nascimento 0 Freitas - Bastos 1 Campos - Carvalho 0 Oliveira - Bastos 1 Freitas - Camargo 0 Bastos - Campos 0 Carvalho.
 TWI02 - Gr 04 - Pavão 0 R.Oliveira - R.Oliveira 1 R.Silveira - Hudson 1 R.Silveira - Fernando César A. de Miranda Leão abandonou.
 TWI02 - Gr 06 - Richard Mitsuo Fuzishawa - Carlo Emanuele Spelta - Antônio Álvaro Soares - Sérgio Santurian - Ricardo Franco da Silva - Victor Ferreira Zucarino - Giovanni de Almeida Costa - Spelta 1 Silva - Zucarino 0 Costa.
 TWI03 - Gr 01 - Carbones = Vieira - Freitas = Carbones - Vieira 0 Abreu - Holanda 1 Abreu.
 TWI03 - Gr 02 - Araújo 0 Bernardino - Santos 1 Araújo - Campos 0 Araújo.
 TWI04 - Gr 01 - Ferreira 0 Borensztajn - Almeida = Borensztajn
 TWI09 - Gr 02 - Nicolau Monihama eliminado (Art.23)
 TWI93A - Gr 01 - Almeida 0 Gonçalves - Gonçalves 1 Silva Filho - Silva Filho 1 Vieira.
 TWI93 A - Gr 02 - Pimenta 1 Oliveira - Pimenta = Silva -

Leal = Amaral - Freitas 0 Leal - Oliveira 0 Leal - Silva 0
 Leal - Leal = Santos.
 TW/93 A - Gr 03 - Garmatz 1 Costa - Costa 0 Meireles -
 Meireles 1 Mingone - Costa 0 Ferreira - Ferreira 0 Gar-
 matz.

GRUPOS FORMADOS

TW/01 - Gr 04 - Luiz Carlos Ribeiro de Camargo - Rogé-
 rio Campos de Castro - José Fernando de Melo Silva -
 José Luiz Marques Lima - Paulo César Gonçalves Ferrei-
 ra - Aluzio Bento da Silva - Pedro Carmona Aguiar.

TW/02 - Gr 07 - Paulo César Gonçalves Ferreira - Marcos
 A. Maracajá Castro - Francisco de Castro e Silva -
 Richard Mitsuo Fuzishawa - Luiz O. Cifuentes Gonçalves
 - Rogério Campos de Castro - José Maia Freitas.

TW/03 - Gr 03 - Rogério Prudente dos Santos - René
 Mauro da Silveira - Nelson Pereira Almeida Filho - Roberto
 Pontes do Ó - Walfrido Moreira de Carvalho Jr - José
 Luiz Marques Lima - Rogério Campos de Castro

TW/04 - Gr 02 - David Borensztajn - Roberto Pontes do Ó
 - Rogério Campos de Castro - Marcos A. Maracajá
 Castro - Jaime Munhoz Reis - Pedro Carmona Aguiar -
 Jair Luis Quirino.

TW/08 - Gr 01 - Holanda 1 Santos - Pimenta 0 Jen -
 Vieira 0 Jen - Holanda 1 Pimenta - Silva 0 Holanda -
 Freitas 0 Vieira - Vieira 0 Silva - Vieira = Pimenta - Eloy
 de Almeida Santos abandonou.

TW/09 - Gr 01 - Gomes 1 Sarmento - Gomes 1 Ferreira -
 Pereira 1 Gomes - Lima = Gomes - Lima 0 Santos -
 Ferreira 0 Lima - Fernandes = Lima - Pereira = Sarmento
 - Pereira 1 Santos - Lima = Pereira - Ferreira 0 Pereira -
 Sarmento 1 Ferreira - Sarmento 0 Lima - Santos 1 Gomes
 - Domingos Cesário M. Fernandes eliminado (Art. 23).

TW/93 A - Gr 03 - Fabrício de Oliveira Costa - Waldir
 Ferreira Júnior - Eloy de Almeida Santos - José Gilberto
 Meireles - Edson Almeida Mingone - João Rodolpho Filho
 - Walter Eduardo Z. Garmatz.

TW/93 A - Gr 04 - Oswaldo de Lima - Wagner Rubens
 Lara - Armando José Bueno dos Santos - Roberto Pontes
 do Ó - José Fernando de Melo Silva - Kleverton Moisés
 Silva - Fabrício de Oliveira Costa.

TW/93 B - Gr 01 - Uelton Cardel Pimenta - Adalberto
 Joco Silva Santos - Gilmar Barbosa de Souza - José
 Gilberto Meireles - Paulo Roberto de S. e Silva - João
 Rodolpho Filho - José Luiz Marques Lima.

Diretor: Valdir Tavares Dourado

Caixa Postal 5

98400-000. Frederico Westphalen - RS

TW/05 - Gr 01 - Carlos 0 Costa - Ângela 0 Costa - Esdras
 0 Costa - Costa 1 Fernando - Fernando 0 Ângela - Costa
 1 Glauco - Glauco = Esdras - Fernando abandonou.

TW/06 - Gr 01 - Alexandre 0 Dogeval

TW/06 - Gr 02 - Roberto Pontes do Ó - Ulisses Átila
 Arrais e Moura - Georges Vittorato - Vidal Silva Junior -
 Nivaldo Alves Pereira - Marco Antônio Gonçalves -
 Antônio Álvaro Soares.

TW/07 - Gr 01 - Glauco 0 Marques - Marques 1 Lima

TW/07 - Gr 02 - João 0 Walfrido (Art.15) - Ulisses aban-
 donou.

TW/08 - Gr 02 - Alexandre abandonou - Prado = Esdras -
 Henrique 1 Esdras - Favorino 0 Henrique - Prado 1
 Favorino - Rogério 0 Prado - Prado 1 Zélio (Art 15)

TW/08 - Gr 03 - Júlio 1 João

TW/08 - Gr 04 - Georges Vittorato - Euclides Vilar de
 Azevedo - Ulisses Átila Arrais e Moura - José Fernando
 de Melo Silva - Paulo Francisco Nunes - Gérson de
 Souza Baptista - Mauricio Nascimento Mello Jr abando-
 nou.

TW/08 - Gr 05 - Roberto Pontes do Ó - Walfrido Moreira
 de Carvalho Jr - Antônio de Santana Galvão - Carlos
 Roberto Duarte Towkan - Hélio da Silva Araújo - Asim
 Tatarevic - Jair Silva Seixas

TORNEIOS DE CLASSIFICAÇÃO

CATEGORIA SUPERIOR - TC/S

GRUPOS 0014 a 0024

Diretor: Soultiro Futida
Rua Coronel Quirino, 910 - Ap 44
13025-900. Campinas - SP

Grupo 0014 - A.Coelho 1 Bruno (Art.33) - Encerrado -
 Classificado: Antônio Luiz Mendonça Coelho.

Grupo 0015 - Farias = Fábio - Farias 0 Ernesto - Osmar
 1 Fábio - Encerrado - Classificado: Meme Medeiros.

Grupo 0018 - Retificação: desconsiderar o resultado
 Abreu 1 Jairo publicado anteriormente - Jairo 0 Geraldo -
 J.Bosco = Jairo - Geraldo = A.Coelho - Jairo 0 Jaldemar.

TC S - 0014	Cls	01	02	03	04	05	06	07	08	09	10	11	Pts
Antônio Coelho	01		=	1	1	1	=	1	1	1	1	1	9,0
Névio João	02	=		=	1	1	1	=	1	1	1	1	8,5
Bruno Muller Jr	03	0	=		=	=	1	1	1	1	1	1	7,5
D.D. da Silva	04	0	0	=		0	1	1	1	=	1	1	6,0
L.F.S.Barbosa	05	0	0	=	1		=	0	=	1	0	1	4,5
Warner B Kover	06	=	0	0	0	=		1	=	1	0	1	4,5
L.F.Gonçalves	07	0	=	0	0	1	0		=	=	1	1	4,0
Marcos Koatz	08	0	0	0	0	=	=	=	=	=	1	1	3,5
João C.Costa	09	0	0	0	0	=	0	0	=	=	0	1	1,0
J.C.Marchevski	10	0	0	0	0	0	1	0	0	0	0	1	1,0
Hemar Barata	11	0	0	0	0	0	0	0	0	0	1		1,0

TC - S - 0015	Cls	01	02	03	04	05	06	07	08	09	10	11	Pts
Marne Medeiros	01		=	=	1	1	1	1	1	1	1	1	9,0
J.R.de Souza	02	=		1	1	0	=	1	=	1	1	1	7,5
O. Serafini Jr	03	=	0		=	=	1	1	=	1	1	1	7,0
D.D.da Silva	04	0	0	=		1	0	1	1	1	=	1	6,0
Luiz do Prado	05	0	1	=	0		0	1	1	1	=	1	5,0
S.B.Consolino	06	0	=	0	0	1		1	=	0	1	1	4,0
Ernesto R.Dutra	07	0	0	0	0	0	0		1	1	1	1	3,5
Sérgio.A.Farias	08	0	=	0	=	0	=	0		=	=	1	3,0
Fábio dos Anjos	09	0	0	0	0	0	1	0	=		=	1	2,5
Marcos Koatz	10	0	0	0	0	=	0	0	=	=		1	2,5
P.G.Guimarães	11	0	0	0	0	0	0	0	0	0	0		0,0

Grupo 0016 - Retificação: desconsiderar o resultado
 Abreu 1 Jairo publicado anteriormente - Jairo 0 Geraldo -
 J.Bosco = Jairo - Geraldo = A.Coelho - Jairo 0 Jaldemar.
 Grupo 0017 - Nicolau 1 Bueno - Fausto 0 Nicolau - Willy
 0 Nicolau - Romeu 1 Abdias - Fausto = Willy.
 Grupo 0018 - Ricardo 1 Fausto - Nicolau 0 Abreu - Mário
 0 Nicolau

Grupo 0019 - Tannus 0 Passos - Fausto = Tannus -
 Aldobil = Fausto - Fausto = Nascimento - Ernesto 0
 Tannus - Aldobil = Tannus - Tannus = Nascimento -
 Fausto 0 Galvão - Rosa 0 Galvão - Milton = Ernesto -
 Rosa 1 Ernesto - Rosa = Fausto.
 Grupo 0020 - Tonelli 1 Wanderley - Bueno = Rolim -
 Osmar = Laudelino - Ricardo 1 Osmar - Bueno = Laudeli-
 no - Cordani 1 Bueno.

Grupo 0021 - Veloso = Marcos - Osmar 1 Wanderley -
 Osmar = Anchieta

Grupo 0022 - Terra 0 Cléber - Alvim 1 Osvaldo - Abreu 0
 Alvim - A.Coelho 1 Giovanni - Osvaldo 1 Giovanni.

Grupo 0023 - Rolim = Dirceu.

Grupo 0024 - Roberto Diniz Filho inscrição cancelada.

GRUPOS 0025 EM DIANTE

Diretor: Synval Santos Oliveira
Rua Vieira da Silva, 79/402. Fundos
20961-090. Rio de Janeiro - RJ

GRUPO FORMADO

Grupo 0025 - João Bosco Van Eunen - Marcos Koatz -
 Roberto Diniz Filho - José Ribamar de Souza Neves -
 Dirceu Cleto Junior - Edson Nogueira Duarte - Jovany
 Luis Alves de Medeiros - Elias Cardoso Muniz - Carlos
 Eyanir Costa - Giovanni Jesus de Polli - Paulo Sérgio
 Penna.

CATEGORIA ESPECIAL - TC/E

GRUPOS 0169 a 0199

Diretor: Soutiro Futida.
Rua Coronel Quirino, 910 - Ap 44
13025-900. Campinas - SP

Grupo 0169 - Geraldo O Alcindo (Adj) - Encerrado -
 Classificados: Osvaldo José Vaz e Alcindo Luz Bastos da
 Silva Filho.

TC-E-0169	Cl	1	2	3	4	5	6	7	Pts
Osvaldo José Vaz	1								5,0
Alcindo L.B. Silva Filho	2								4,5
Fernando César Pozza	3	0	0						3,5
Jose G. Martins Ferreira	4		0						3,5
Jorge S. Cavalcanti	5	0		0					3,0
Jose Roberto Oliveira	6	0		0	0	0			1,5
Raimundo F. Guimarães	7	0	0	0	0	0	0		0,0

Grupo 0173 - Marcel 1 Cataldi (Art.33) - Encerrado -
 Classificados: Marcelo Wanderley Bouwman e Pedro de
 Oliveira Martins. Ambos em primeiro lugar por empatarem
 em todos os critérios do art 42 (RJO).

TC-E-0173	Cl	1	2	3	4	5	6	7	Pts
Marcelo W. Bouwman	1								5,5
Pedro Oliveira Martins	2								5,5
Marcel Pons Esparo	3	0	0						4,0
Jacy de Faria	4	0	0	0					2,5
Ricardo Antônio Cataldi	5	0	0	0					2,0
Jair Cardona Bueno	6	0	0	0	0	0			1,0
Ulisses Enico Monteiro	7	0	0	0	0	0	0		0,5

Grupo 0174 - Cataldi O Sérgio - Cataldi = Pereira.
 Grupo 0175 - Cataldi O Freitas.
 Grupo 0177 - Dogeival O P.Ferreira - Humberto O Cer-
 queira - Cerqueira 1 Dogeival - P.Ferreira O Cerqueira.
 Grupo 0178 - Cerqueira = Dogeival - P.Ferreira 1 Dogeival
 - Faria O Cerqueira - Cerqueira 1 Pigon.
 Grupo 0179 - Mostafa O Dogeival - Melo O Miraglia -
 Miraglia 1 Mostafa.
 Grupo 0180 - Eduardo 1 Marcelo - Tudela 1 Gomes -
 Eduardo 1 Gomes - Gomes O Miraglia.
 Grupo 0181 - Aroldo O Belém - Belém 1 Gomes - Aroldo
 O Marcelo - Renato O Marcelo.
 Grupo 0182 - Waldir 1 Gomes - Aroldo O Lupion
 Grupo 0183 - Aylton 1 Waldir.
 Grupo 0184 - Bottino O Evanir.
 Grupo 0185 - Edilson 1 Dirceu - Giebel O Romualdo -
 Giebel O Renato.

Grupo 0186 - Fortunato 1 Tudela - Edgar = Gutierrez -
 Tudela 1 Romualdo - Gutierrez 1 Iran - Fortunato 1
 Romualdo - Romualdo O Renato.
 Grupo 0187 - Celestino O Iran - Iran 1 Santos - Iran 1
 Kelman.
 Grupo 0188 - Cabral 1 Nivaldo.
 Grupo 0189 - Delmo 1 Laurentino - Rizzo = Laurentino.
 Grupo 0190 - Moreno = Clayton - L.Carlos O Moreno.
 Grupo 0191 - Aroldo O Henrique - Henrique 1 Moreno -
 Moreno 1 Mincato - Henrique 1 Alves.
 Grupo 0192 - Tudela O Mincato (Art.15) - Henrique 1
 Tudela - Henrique 1 Moreno - Mincato 1 Lima - Lima O
 Moreno - Moreno = Bil.
 Grupo 0193 - Garcia O Falconi - Belém 1 Santos - Garcia
 = Belém - Marques O Mincato (Art.15).
 Grupo 0194 - Falconi 1 A.Pedro - A.Pedro 1 Aguiar.
 Grupo 0195 - Caetano 1 Grimaldi.
 Grupo 0196 - Aguiar O A.Pedro.
 Grupo 0197 - Richard Markov inscrição cancelada -
 Vichy 1 Faria (Art.15).
 Grupo 0199 - David O Cavalcanti.

GRUPOS 00201 EM DIANTE

Diretor: Synval Santos Oliveira
Rua Vieira da Silva, 79/402. Fundos
20961-090. Rio de Janeiro. RJ

GRUPOS FORMADOS

Grupo 0200 - Rogério Prudente dos Santos - João Carlos
 Mazzini Juliano - Francisco Marcelo L. Picanço - José
 Jorge Lopes de Andrade - Renato Penteado S. Grimaldi -
 Álvaro de Faria Machado Filho - João Alberto Correia da
 Silva.
 Grupo 0201 - Sérgio Camargo de Almeida - Jorge de Sá
 Cavalcanti - Eriberto Resende de Souza - Pedro de Lima
 Melo - Carlos Eduardo Bastos - Rogério Prudente dos
 Santos - Giovanni de Almeida Costa.
 Grupo 0202 - Antônio Félix de Santana Jr - Rodrigo
 Veloso Fagnoli - João Carlos Mazzini Juliano - Francisco
 Sorroche Lupion - Jorge de Sá Cavalcanti - Rogério
 Prudente dos Santos - José Otávio Pinto Costa.
 Grupo 0203 - Álvaro de Faria Machado Filho - Kleber
 Renato P. Zimmermann - Alair Franco Martins - Décio
 Alucci - Clorivaldo Fernandes de Abreu - Aluísio Augusto
 Cardoso Lima - Arnaldo Leite Mesquita.

PRIMEIRA CATEGORIA - TC - I

GRUPOS 0451 A 0475

Diretor: César Augusto Tibúrcio Silva

Q1 11 - Bloco E - Apt 207

71020-350, Guarã I - DF

Grupo 0471 - Encerrado - Retificação

TC - I - 0471	Ci	1	2	3	4	5	6	7	Pts
Edison M. Paulo	1		1	1	1	1	1	-	6,0
Claudio L. C. Jr	2	0		1	1	=	1	-	3,5
Renato P. S. Grimaldi	3	0	0		1	1	1	-	3,0
Paulo R. Menaonça	4	0	0	0		1	1	-	2,0
Dalton R. Carvalho	5	0	=	0	0		1	-	1,5
Emilson F. Silva	6	0	0	0	0	0		-	0,0

GRUPOS 0476 A 0490

Diretor: Telmo Guimarães Mayer

Rua Francisco Braga, 185

91530-330, Porto Alegre. RS

Grupo 0477 - O associado João Alberto Correia da Silva permanece nesta categoria, tendo em vista que não obteve o mínimo necessário (3/4 dos pontos possíveis) para a ascensão, como estabelece o Regulamento de Jogos (RJO)

Grupo 0480 - Os associados José Getúlio Martins Segalla e José Jorge Lopes de Andrades permanecem nesta categoria visto que não obtiveram o mínimo necessário (3/4 dos pontos possíveis) para a ascensão, como estabelece o Regulamento de Jogos (RJO)

Grupo 0482 - Frossard 0 Pacheco - Pacheco 1 Marcelo - Ronei 0 Pacheco - Ronei 1 Frossard - Rômulo 0 Ronei - Marcelo 0 Ronei - Encerrado - Classificados: Artevele Sá Barbosa e João Eduardo Barbosa Pacheco.

TC - I - 0482	Ci	1	2	3	4	5	6	7	Pts
Artevele Sá Barbosa	1		1	1	1	=	1	1	5,5
João E.B. Pacheco	2	0		1	0	1	1	1	4,0
Ronei C. P. Cruz	3	0	0		1	1	1	1	4,0
Rômulo 1 Noronha Jr	4	0	1	0		=	1	1	3,5
Marcelo F. Gralha	5	=	0	0	=		1	1	3,0
Lincol Franco Frossard	6	0	0	0	0	0		1	1,0
Ismael O. Salvador	7	0	0	0	0	0	0		0,0

Grupo 0483 - Diano : Oscar - Etevaldo 0 Diano - Oscar 1 Etevaldo - Encerrado - Classificado Daniel A. Diano e Antônio Pedro Ramos Costa

TC - I - 0483	Ci	1	2	3	4	5	6	7	Pts
Daniel A. Diano	1		1	1	=	1	1	1	5,5
Antônio P. R. Costa	2	0		1	1	1	1	1	5,0
Adelson L. Mazaki	3	0	0		1	0	1	1	3,0
Oscar Vieira Ferreira	4	=	0	0		=	1	1	3,0
Ronei C. P. Cruz	5	0	0	1	=		0	1	2,5
Etevaldo Nunes Coelho	6	0	0	0	0	1		1	2,0
Welder de Oliveira	7	0	0	0	0	0	0		0,0

Grupo 0487 - Marti 0 Giovani - Marti = Jadson

GRUPOS 0491 A 0500

Diretor: Pedro A. Carlini P. Souza

Avenida Ibiçua, 322 ap 51

04524-020, São Paulo. SP

Grupo 0491 - Santurian 1 Roque - Encerrado - Classificados: Sérgio Santurian e Geraldo Magela Freire

TC - I - 0491	Ci	1	2	3	4	5	6	7	Pts
Sérgio Santurian	1		=	1	1	1	1	1	5,5
Geraldo Magela Freire	2	=		0	1	1	1	1	4,5
Roque Gomes Almeida	3	0	1		0	1	1	1	4,0
José Maia Freitas	4	0	0	1		1	1	1	4,0
Antônio F. M.B. Rupolo	5	0	0	0	0		1	1	2,0
José Carlos Machado J	6	0	0	0	0	0		1	1,0
Sérgio Yoshioka	7	0	0	0	0	0	0		0,0

Grupo 0493 - Getúlio 1 Einloft (Art 15/3) - Encerrado - Classificados: Carlos Alberto Patrício da Silva e Getúlio L. Bessonni de Melo

TC - I - 0493	Ci	1	2	3	4	5	6	7	Pts
Carlos Alberto P. Silva	1		1	=	1	1	1	1	5,5
Getúlio L. Bessonni Melo	2	0		1	1	=	1	1	4,5
Rogério Einloft Amari	3	=	0		=	=	1	1	3,5
José Maia Freitas	4	0	0	=		1	1	1	3,5
José Maximiano Filho	5	0	=	=	0		1	=	2,5
Yuri Nishiyama Marti	6	0	0	0	0	0		1	1,0
José C. Arruda Cruz	7	0	0	0	0	0	0		0,5

Grupo 0494 - Iran = Maronense - Zanatta 0 Maronense - Maronense 0 Hoemke - Maronense = Saulo - Encerrado - Classificados: Iran Alexandrino Monteiro da Silva e Saulo Pedrosa da Silva

TC - I - 0494	Ci	1	2	3	4	5	6	7	Pts
Iran A. Monteiro Silva	1	=	=	=	1	1	1	=	4,5
Saulo Pedrosa Silva	2	=	=	=	1	=	1	=	4,0
Domingos Maronese	3	=	=	=	0	1	1	=	3,5
Wilson Carlos Hoemke	4	0	0	1	=	=	=	1	3,0
Ivanir José Zanatta	5	0	=	0	=	=	=	1	2,5
Jose Maximiano Filho	6	0	=	0	=	=	=	=	2,0
Rômulo L. Noronha Jr	7	=	0	=	0	0	=	=	1,5

Grupo 0495 - Zanatta 0 Magno - Zanatta = Tainer -
Tainer = Magno - Encerrado - Classificados: Saulo
Pedrosa da Silva e Alexandre Magno M. Taveira.

TC - I - 0495	Ci	1	2	3	4	5	6	7	Pts
Saulo Pedrosa Silva	1	=	1	=	1	=	1	1	5,0
A. Magno M. Taveira	2	0	=	1	=	1	1	1	4,5
Ivanir José Zanatta	3	=	0	=	=	=	1	1	3,5
Tainer	4	0	=	=	=	=	1	1	3,5
Jose Maximiano Filho	5	=	0	=	=	=	=	1	3,0
Rômulo Luiz Noronha Jr	6	0	0	0	0	=	=	0	0,5
João Batista Miranda	7	0	0	0	0	0	0	=	0,0

Grupo 0496 - Erisvaldo 0 Jesué - Saulo 0 Erisvaldo -
Cleandro 1 Saulo - Henri Apolônio de Almeida abandonou.
Grupo 0497 - Cano 0 Castilho - Castilho = Cleandro.
Grupo 0498 - Jesué 1 Francisco.
Grupo 0499 - Erisvaldo 1 Gilmar - Ilo 0 Giordano -
Giordano 1 Gilmar
Grupo 0500 - Oscar 1 Avellan - Avellan = Alves - Alves 1
Andre

GRUPOS 0501 A 0510

Diretor: José Joaquim de Amorim Neto
Rua General Urquiza, 98 Ap 806
22431-040. Rio de Janeiro - RJ

Grupo 0501 - Zeituni 1 Madeira - Madeira 0 Sandro -
Sandro = Waldomiro - Antenor 1 Gilmar.
Grupo 0502 - Ivanir 1 André - Joaquim 1 Luciano - Ivanir
1 Luciano
Grupo 0503 - Zeituni 0 Sebastião - Joaquim 1 Zeituni -
Chacon 1 Garcia
Grupo 0504 - Herman 0 Ângelo - Herman 0 Vanildo -
Herman 0 Ribamar - Esdras 1 Herman - Gilberto 1
Herman - Ivanildo 1 Herman.
Grupo 0505 - Gonçalves 1 Pedro.

Grupo 0506 - Romualdo 0 Ave - Romualdo = Ademir -
Ademir 0 Thiago - Carlos 0 Romualdo (Art.23) - Flávio 1
Carlos (Art.23) - Ave 1 Carlos (Art.23).
Grupo 0507 - Haroldo 1 Elomar - Anderson 0 Haroldo -
Elomar 1 Anderson.

GRUPOS 0511 A 0525

Diretor: Paulo Afonso Borba Rolim
Rua Bom Jesus, 303 Ap 2502
80035-010. Curitiba. PR

Grupo 0512 - Raimundo 1 Andrades.
Grupo 0514 - Treilha 1 Júlio (Art.15) - Rodrigo Veiga O.
Alves, inscrição cancelada.

GRUPOS FORMADOS

Grupo 0519 - Paulo Cezar Oliveira Tórtora - Seiji Sato -
Leonardo Massahide Yamamoto - Denilson Alves Vieira -
Mendel Klejner - Nivaldo Franco de Godoy - Paulo
Henrique Mello Sant'Ana inscrição cancelada.
Grupo 0520 - Olo Inácio Royer - José Maximiano Filho -
Liev Reikalefski - Flávio Andrade Santiago Silva - Rober-
to José M. Sondermann - Antônio José de Araújo - Asim
Tatarevic.
Grupo 0521 - Flávio Andrade Santiago Silva - Danilo
Augusto Cardoso Costa - Antônio Santos Resende - João
Brandino da Silva - Ângelo Márcio de S. Pace - Carlos
Alberto de Macedo - Raimundo Del Castilho Raiol.

SEGUNDA CATEGORIA - TC - II

GRUPOS 0641 A 0655

Diretor: Haroldo Santos Nogueira
Rua Quintino Bocaiuva, 60
19600-000. Rancharia - SP

Grupo 0655 - Encerrado - Retificação.

TC - II - 0655	Ci	1	2	3	4	5	6	7	Pts
Rui Mendes Vasques	1	=	1	=	1	1	1	-	4,5
Luiz Eduardo A. Almeida	2	0	=	=	1	1	1	-	3,5
Gerardo Avellan	3	=	=	=	0	=	1	-	2,5
Marcos A. P. de Melo	4	0	0	1	=	0	0	-	1,0
Leonardo M. Padilha	5	0	0	=	0	=	0	-	0,5
Marcos Antônio G. Reis	6	0	0	0	0	0	=	-	0,0

GRUPOS 0656 A 0670

Diretor: Francisco José Vaz Porto.
Rua Airton Gomes de Miranda, 602
09770-600. São Bernardo do Campo. SP

Grupo 0664 - Retificação - Encerrado - Classificado:
 Francisco José S. Calabrich

TC - 11 - 0664	Cl	1	2	3	4	5	6	7	Pts
Francisco J. S. Calabrich	1		1	1	0	1	1	1	5,0
Marcelo R. Melgarejo	2	0		1	0	1	1	1	4,0
Nilson Santos	3	0	0		1	1	1	1	4,0
Vânia D. Madona Vaz	4	0	0	0		1	1	1	3,0
Trineu Vieira da Paixão	5	0	0	0	0		1	1	2,0
Fernando M. Leão	6	0	0	0	0	0		1	1,0
Pedro Fernando Andre	7	0	0	0	0	0	0		0,0

Grupo 0668 - Hamilton 1 Joco - Encerrado - Classificado:
 José Hamilton Marcondes César.

TC - 11 - 0668	Cl	1	2	3	4	5	6	7	Pts
Jose Hamilton M. César	1		1	1	1	1	1	1	6,0
Jesué Bertoncello	2	0		=	=	1	1	1	4,0
Adalberto J. S. Santos	3	0	=		=	1	1	1	4,0
Walter da Silva	4	0	=	=		0	1	1	3,0
Richard M. Fuzishawa	5	0	0	0	1		0	1	2,0
Temistocles Strazemi	6	0	0	0	0	1		1	2,0
Edes Ferreira S. Cunha	7	0	0	0	0	0	0		0,0

Grupo 0669 - Soares = Prado - Encerrado - Classificados: 1) Francisco Fadel Pinto Prado e Renê Ferreira Simões

TC - 11 - 0669	Cl	1	2	3	4	5	6	7	Pts
Francisco F. P. Prado	1		1	1	=	1	1	-	4,5
Renê Ferreira Simões	2	0		=	1	1	1	-	3,5
Wagner Barnabé	3	0	=		=	1	1	-	3,0
Jose Antonio Soares	4	=	0	=		=	1	-	2,5
Richard M. Fuzishawa	5	0	0	0	=		1	-	1,5
Edes Ferreira S. Cunha	6	0	0	0	0	0		-	0,0
Augusto Karlo Coury	7	-	-	-	-	-	-	-	--

Grupo 0670 - Renê O Coutinho (Art 22) - Encerrado - Classificados: Waldemar Sebastião Costa, Marco de Castro Coutinho e Adalberto Joco Silva Santos

TC - 11 - 0670	Cl	1	2	3	4	5	6	7	Pts
Waldemar S. Costa	1		=	=	1	1	1	1	5,0
Adalberto J. S. Santos	2	=		=	1	1	1	1	5,0
Marco Castro Coutinho	3	=	=		1	1	1	1	5,0
Renê Ferreira Simões	4	0	0	0		1	1	1	3,0
Miguel Abrão Elias Jr	5	0	0	0	0		=	1	1,5
Dair Helacihil	6	0	0	0	0	=		1	1,5
Orlando Machado Silva	7	0	0	0	0	0	0		0,0

GRUPOS 0671 A 0685

Diretor: Renê Mauro da Silveira
Rua B, Bloco 20/302 .Cj Roraima
92110-120. Canoas. RS

Grupo 0671 - Lenildo O Adalberto - Ferrari O Malheiros - Brunetto 1 Ferran - Joco 1 Ferran - Malheiros 1 Joco - Encerrado - Classificados: Carmen Silva Brunetto e Luis Ângelo Marques Noronha

TC - 11 - 0671	Cl	1	2	3	4	5	6	7	Pts
Carmem Silva Brunetto	1		=	1	1	1	1	1	5,5
Luiz Ângelo M. Noronha	2	=		0	1	1	1	1	4,5
Lenildo Gomes Abreu	3	0	1		0	1	1	1	4,0
Adalberto J. S. Santos	4	0	0	1		1	1	1	4,0
Marco Túlio Malheiros	5	0	0	0	0		1	1	2,0
João Luiz Ferran	6	0	0	0	0	0		1	1,0
Edmilson Oliveira Reis	7	0	0	0	0	0	0		0,0

Grupo 0672 - Retificação: O associado Ali Kalevi Lehtola permanece nesta categoria, considerando que não atingiu 3/4 dos pontos possíveis para a ascensão, como estabelece o Regulamento de Jogos.

TC - 11 - 0672	Cl	1	2	3	4	5	6	7	Pts
Carlos Roberto Towkan	1		1	1	1	0	1	1	5,0
Ali Kalevi Lehtola	2	0		1	0	1	1	1	4,0
Rodrigo A.F. Fernandes	3	0	0		1	1	1	1	4,0
Marcus R. Gumerães	4	0	1	0		=	1	1	3,5
Olínel Cláudio Rissi	5	1	0	0	=		0	1	2,5
João Luiz Ferran	6	0	0	0	0	1		1	2,0
Paulo A. Garcia Franco	7	0	0	0	0	0	0		0,0

Grupo 0673 - Encerrado:

11-0673	Ci	1	2	3	4	5	6	7	Pts
Davi Corrêa de Andrad	1		1	1	1	1	1	1	6,0
Omar Namur	2	0		1	1	1	1	1	5,0
Gerson Fusco	3	0	0		1	0	1	1	3,0
Jose Derivaldo Macedo	4	0	0	0		1	1	1	3,0
Antônio M. Carvalho	5	0	0	1	0		0	1	2,0
Luiz Jose Santos	6	0	0	0	0	1		1	2,0
João B S. Medeiros	7	0	0	0	0	0	0		0,0

Grupo 0674 - Masson 1 Lorgio - Luciano 1 Lorgio - Encerrado - Classificados: Antônio Carlos Souza Basile e Carlos Blume Bettoni.

TC-11-0674	Ci	1	2	3	4	5	6	7	Pts
Antônio Carlos S. Basile	1		1	1	1	1	1	1	6,0
Carlos Blume Bettoni	2	0		=	0	1	1	1	3,5
Jose Derivaldo Macedo	3	0	=		0	1	1	1	3,5
Lorgio H.D. Rodrigues	4	0	1	1		0	0	1	3,0
Euclydes Masson	5	0	0	0	1		1	1	3,0
Antônio M. de Carvalho	6	0	0	0	1	0		0	1,0
Luciano Cruz Oliveira	7	0	0	0	0	0	1		1,0

Grupo 0675 - Encerrado:

TC-11-0675	Ci	1	2	3	4	5	6	7	Pts
Ricardo José F. França	1		=	1	1	1	1	1	5,5
Luciano F.P. Amaral Jr	2	=		1	1	=	1	1	5,0
Hervello F. Rolim	3	0	0		1	0	1	1	3,0
Luiz José Santos	4	0	0	0		1	1	1	3,0
Wagner Barnabé	5	0	=	1	0		0	1	2,5
Jose Derivaldo Macedo	6	0	0	0	0	1		0	1,0
Otinei Claudio Rissi	7	0	0	0	0	0	1		1,0

Grupo 0676 - Noronha 1 Lobo - Vieira 1 Barnabé - Encerrado - Classificados: Luís Ângelo Marques Noronha e João de Deus Vieira.

TC-11-0676	Ci	1	2	3	4	5	6	7	Pts
Luiz A.M. Noronha	1		=	1	=	1	1	1	5,0
João de Deus Vieira	2	=		1	0	1	1	1	4,5
Pedro A. Abreu Lobo	3	0	0		1	=	1	1	3,5
Gerson Fusco	4	=	0	0		=	1	1	3,0
Wagner Barnabé	5	0	1	=	=	=	0	1	3,0
Otinei Claudio Rissi	6	0	0	0	0	1		1	2,0
Eduardo C. Fonseca	7	0	0	0	0	0	0		0,0

Grupo 0677 - Levi Vladimir Both eliminado (Art.23) - Joselito = Both - Divaldo 0 Joselito (Art.15) - Encerrado -

Classificados: Francisco de Souza e Pedro Corrêa Filho.

TC-11-0677	Ci	1	2	3	4	5	6	7	Pts
Jose Francisco Souza	1		=	1	1	1	1	1	5,5
Pedro Corrêa Filho	2	=		1	1	1	1	1	5,5
Joselito L. Albuquerque	3	0	0		=	1	1	1	3,5
Levi Vladimir Both	4	0	0	=		1	1	1	3,5
Wagner Ferraro Costa	5	0	0	0	0		1	1	2,0
Divaldo Cunha	6	0	0	0	0	0		1	1,0
Fernando A.L. Ribeiro	7	0	0	0	0	0	0		0,0

Grupo 0678 - Wilhelm 0 Kann - Karim 1 Leme (Art.15).

Grupo 0679 - Levi Vladimir Both eliminado (Art.23) - Encerrado - Classificados: Afonso Sanches Junior e Eriberto Araújo de Melo.

TC-11-0679	Ci	1	2	3	4	5	6	7	Pts
Afonso Sanches Junior	1		=	1	1	1	-	-	3,5
Eriberto Araújo de Melo	2	=		1	1	1	-	-	3,5
Luiz Marques Noronha	3	0	0		1	1	-	-	2,0
Levi Vladimir Both	4	0	0	0		1	-	-	1,0
Ineu Claudio Lenzani	5	0	0	0	0		-	-	0,0
Inaude A. Araldi Junior	6	-	-	-	-	-		-	1,0
Luiz Nelson C. Capuci	7	-	-	-	-	-	-		1,0

Grupo 0680 - Abreu 1 Stephenson.

Grupo 0681 - Albuquerque = Arcanjo.

Grupo 0682 - Amílcar 1 Ferraro - Valdeci 1 Welton.

Grupo 0683 - Marcelo 1 Ijiri.

Grupo 0684 - Carlos Eduardo C. Vargas eliminado (Art.23) - Euclides 1 Fernando.

Grupo 0685 - Cerqueira 0 Fábio - Ozenildo 0 Cerqueira - Fernando 0 Cerqueira.

GRUPOS 0686 A 0695

Diretor: Gérson Luís Leão Brasil
Rua 7 de Setembro, 100
55640-000. Gravata - PE

Grupo 0686 - Reginaldo 1 Vigna - Ozenildo 0 Reginaldo - Vigna 1 Ozenildo.

Grupo 0687 - Bueno 1 Olair - Raimundo 0 Bueno - Araújo 0 Bueno - Bueno = Amaral.

Grupo 0688 - Vanderlei 0 Lavieri - Lavieri 1 Raimundo -

Wyatt 0 Lavien.

Grupo 0689 - Armando 0 Fred - José 1 Wyatt.

Grupo 0690 - Fernando 0 Antônio - Joaquim 1 Jaime - Antônio 1 Fred.

Grupo 0691 - Albert 0 Ildefonso.

Grupo 0692 - André 1 Sônia - André 1 Artur - Sônia 0 Bergmann - Bergmann = Afonso.

Grupo 0693 - Valdivino 1 Oswaldo - Pedro 0 Valdivino - Ivan 0 Aderval - Retificação: Aderval 1 Pedro.

Grupo 0694 - Carlos 1 Gonçalves - Aderval 0 William - Rafael Camachos López abandonou.

Grupo 0695 - Nicodemus 0 Afonso - Dal Bó 1 Nicodemus.

GRUPOS 0696 A 0705

Diretor: Fausto Monteiro Mesquita Jr

Caixa Postal 11097

80240-970. Curitiba PR

Grupo 0697 - Figueiredo 1 Aluiz - Camargo 1 Correia.

Grupo 0700 - Primo 1 Abrão - Carvalho 0 Primo.

Grupo 0701 - Sena 0 Ulisses - Ulisses 1 Branco - Ulisses 1 Cruz - Rafael Camachos Lopez abandonou.

Grupo 0705 - Emir da Cunha Pereira faleceu. Nossas condolências.

GRUPOS 0706 A 0720

Diretor: Edgar Ribeiro N. Teixeira

Caixa Postal 46.025

20543-970. Rio de Janeiro - RJ

Grupo 0706 - Victor Rafael Jomaa abandonou.

Grupo 0708 - Anderson Cristiano Hertz abandonou.

Grupo 0709 - Gimenes 0 Chagas.

GRUPOS FORMADOS

Grupo 0711 - Georges Vittorato - Marco Túlio B. de Vasconcelos - Richard Mitsuo Fuzishawa - Moacir Luiz Straub - Raul José Matos Arruda Filho - Moacir Luiz Boeck - Antônio Carlos Freitas Rocha.

Grupo 0712 - Antônio J.F. Schmitt - Georges Vittorato - Richard Mitsuo Fuzishawa - Luciano Pereira Mendes Lima - Paulo Ferreira do A. Trindade - Márcio R. Bocacina - Mozart Rosa Abella.

Grupo 0713 - Oswaldo Neves Machado Júnior - José Derivaldo Macedo - Valdino Barbosa - Antônio Vargas Leal - Raul dos Santos - João Baptista de Carvalho -

Romário Gonçalves Louzada.

Grupo 0714 - Sun Hsien Ming - Nerinho Félix Santos - Lorival Fernandes Abreu - Gerhard Karl Zibeli - Joaquim Assumpção Castro - Carlos Alberto Madeira Silva - Luciano Cruz.

Grupo 0715 - Joaquim Assumpção Castro - José Raimundo Pereira Gomes - Romário Gonçalves Louzada - Milton da Cunha Fernandes - Joaquim Francisco Pereira - João Carlos Martins Júnior - Alexandre de Matos.

TERCEIRA CATEGORIA - TC - III

GRUPOS 0356 A 0366

Diretor: Pedro Paulo D'Amico

Rua Veloso Guerra, 4

01330-030. São Paulo. SP

Grupo 0356 - Retificação - Classificados: Cristian Alfred Carlsen e Georges Vittorato.

Grupo 0359 - Art.33-b: Okasaki 0 Martins Jr - Encerrado - Classificado: João Carlos Martins Junior.

TC-III-0356	Cl	1	2	3	4	5	6	7	Pts
João Carlos Martins Jr	1		1	=	=	=	1	1	4,5
Luiz Gustavo Andrade	2	0		1	0	1	1	1	4,0
Rubens C. do E. Seno	3	=	0		0	1	1	1	3,5
Moisés Miranda Amaro	4	=	1	0		0	=	1	3,0
Cássio Duarte Silveira	5	=	0	0	0		=	1	2,0
Wagner Y. Okasaki	6	0	0	0	=	=		1	2,0
Elson Faustino de Faria	7	0	0	0	0	0	0		0,0

Grupo 0361 - Marti 0x0 Lima (Art.15 &4) - Guerche 0 Marti (Art.33-b) - Encerrado - Classificados: Mário Alexandre G.Normando, Yara Nishiyama Marti e Daniel Souza Lima (Art.42 RJO).

TC-III-0361	Cl	1	2	3	4	5	6	7	Pts
Mário A.C. Normando	1		=	=	=	1	1	1	4,5
Yara Nishiyama Marti	2	=		0	1	1	1	1	4,5
Daniel de Souza Lima	3	=	0		1	1	1	1	4,5
Guerche Silva Ribeiro	4	=	0	0		1	1	1	3,5
Ricardo C.S. Bernardes	5	0	0	0	0		0	1	1,0
Hamilton Luiz Gimenes	6	0	0	0	0	0		1	1,0
Sérgio Roberto Coelho	7	0	0	0	0	0	0		0,0

Grupo 0366 - Paica 1 Manlio - Manlio 1 Sefrin.

GRUPOS 0367 A 0380

Diretor: Paulo Roberto Mendonça
Caixa Postal 52
14180-000 Pontal SP

Grupo 0367 - Gamboa 1 Lara - Encerrado - Classificados
 João Luiz Monteiro Borges e Waldemar de Jesus Domingues.

TC-III-0367	Q	1	2	3	4	5	6	7	Pts
João Luiz M. Borges	1		=	=	1	1	1	1	5,0
Waldemar J. Domingues	2	=		=	1	1	1	1	5,0
Wagner Rubens Lara	3	=	=		0	1	1	1	4,0
Robinson Luiz Gamboa	4	0	0	1		1	1	1	4,0
Marcelo L. de Medeiros	5	0	0	0	0		1	1	2,0
Luiz Carlos R. Santos	6	0	0	0	0	0		1	1,0
Everisto G. de Oliveira	7	0	0	0	0	0	0		0,0

Grupo 0371 - Silvério 1 Cibelli - Trivelato 0 Silvério - Cibelli 0 Perseu.

Grupo 0373 - Carlsen 1 Márcio - Waldemar 1 Carlsen - Carlsen 0 Frederico.

Grupo 0376 - Lourinaldo 1 Predebon - Mosart 0 Lourinaldo.

GRUPOS 0381 A 0395

Diretor: Jaime Luis Henkes
Rua 7 de Setembro, 44
89896-000 Itapiranga - SC

Grupo 0381 - Dobronuka 1 Vilela - Vilela 0 Abreu.

Grupo 0384 - Adilson Urbano eliminado (Art.23).

Grupo 0385 - Spelta 1 Morato.

Grupo 0386 - Diego Nobre Rosas e Edmilson Batista de Lima eliminados (Art.23) - Ramalho 1 Fabrício.

Grupo 0387 - Oliveira 1 Lin Chau - Seixas 0 Lin Chau.

Grupo 0388 - Carlos Vieira Lopes, José Roberto Antunes e Januário Pereira do Couto eliminados (Art.23) - Neemias 0 Assis.

Grupo 0389 - Rodrigo Rivanil Donizeti Cararo eliminado (Art.23).

Grupo 0390 - Moisés Elias Neto eliminado (Art.23) - Wanderley Caloni Júnior abandonou.

GRUPO FORMADO

Grupo 0395 - Valdir Tavares Dourado - Luana Caires Portela - Sérgio Sinotti - Francisco Lopes Camargo Neto - André Luiz Bueno - Lair Luis Quirino - Mauricio Nascimento Mello Jr abandonou.

Associado: não recebendo notícias do Diretor de seu torneio, após haver reiterado o assunto, contate o Diretor da respectiva Divisão ou o Diretor de Torneios Internos.

XADREZ EPISTOLAR RÁPIDO

Diretor: Marcos Kozak - Rua Charles Darwin, 183 - ap 90151021-520 - Recife - PE

I XER - PRELIMINAR

Início: 01/02/94
01/11/94

Término:

Os dois primeiros colocados de cada grupo estarão automaticamente classificados para a fase final deste torneio.

Grupo 01 - Christian 0 Kover - Christian 1 André - Uellon 0 Ivan.

Grupo 02 - Eloy 0 Haroldo - Haroldo 1 Aylon.

Grupo 03 - Hirsch 1 Miguel Abrão - J.Alberto 1 Miguel -

Rubens 1 Miguel - Afonso 1 Miguel - Miguel 0 João Carlos.

Grupo 04 - Zeituni 0 Rubens - Zeituni 1 Fábio - Adailton 1 Ademir.

Grupo 05 - Adailton 1 Ademir

Grupo 06 - Pedro 0 L.Prado - Bertolucci 0 J.Carlos - Bertolucci 0 Melgarejo.

Grupo 07 - Roberto 0 Francisco.

Selinhos comemorativos dos 25 Anos do CXEB
 Pedidos para o Escritório, ao preço de 8 TPS o lote de 100 unidades.

Esta é a primeira partida terminada, na modalidade do "Xadrez Epistolar Rápido".

I XER - PREL. Gr. 01
Serafim Cavalcanti Silva
X
Warner Bruce Kover

Def. Siciliana -Var. Najdorf

01) e4, c5; 02) Cf3, d6; 03) d4, cd; 04) Cd4, Cf6;
05) Cc3, a6; 06) Bg5, e6; 07) f4, Be7; 08) Df3, h6;
09) Bh4, Dc7; 10) O-O-O, Cbd7; 11) Be2, b5 12)
e5, Bb7 (diagrama) ; 13) ef, Bf3; 14) Bf3, d5; 15)
Ce6, fe; 16) Bh5+, g6; 17) Bg6+, Rf8; 18) fe+,
Rg7; 19) e8=C+, Tae8; 20) Be8, Df4+; 21) Rb1,
Te8; 22) abd. (0x1).

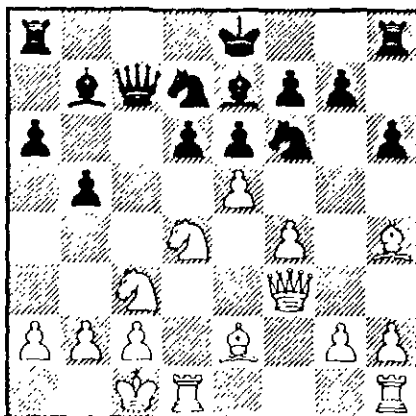

EFEMÉRIDES

José Luiz Paravato

1994 evoca diversas efemérides ligadas ao mundo do xadrez: o bicentenário do nascimento do russo Alexander Petrov, a quem os enxadristas devem o sistema defensivo homônimo; os cento e dez anos do falecimento (10.07.1884) de Paul Morphy, o genial norte-americano de trajetória tão brilhante quanto fugaz; o primeiro centenário dos torneios internacionais de Nova York e Leipzig, e do histórico match em que um imbatível Lasker arrebatou o cetro das mãos do primeiro campeão mundial, Steinitz. Lasker, como a história ensina, conservou o título até ser destronado por Capablanca, em 1921, após um match em que não logrou conhecer uma única vitória. O corrente 1994 assinala, igualmente, o primeiro aniversário do desaparecimento (26.03.93) do mestre norte-americano Reuben Fine.

Reuben Fine foi uma das figuras mais destacadas da saga do ancestral jogo de xadrez, a começar pela infreqüente decisão de não querer ser o campeão mundial. Fine, como se sabe, encontrava-se no auge de suas potencialidades enxadrísticas no período pós-guerra e, talvez mais do que qualquer outro, possuía as condições necessárias à conquista do título máximo e assim passar à História como o primeiro norte americano a cingir a coroa mundial. Entretanto, quando em 1948 a Federação Internacional de Xadrez organizou um torneio entre os melhores jogadores de então, com o objetivo de designar o sucessor de Alekhine, falecido em março de 1946, Fine abdicou da disputa, preferindo dedicar-se à obtenção do doutorado em Psicologia.

Vale a pena mencionar que, além de fortíssimo jogador e prolífero autor de livros sobre Xadrez e Psicologia, o desaparecido mestre era dono de um caráter multifacético, ademais de acutíssima inteligência e extrema versatilidade. É bem conhecida, de fato, a ativa participação dessa singular figura no esforço de guerra americano durante a última conflagração mundial: como tradutor (francês, espanhol, italiano, holandês, alemão e iídiche) e, também, como integrante de equipes encarregadas de prever onde e quando os submarinos alemães viriam e navegariam à superfície, e, numa fase posterior do conflito, de assuntos relativos aos pilotos suicidas japoneses, os temíveis "kamikazes".

destino põe e dispõe segundo uma lógica (ou falta de) extremamente peculiar e entrelaça na mesma tessitura personagens distantes no tempo. Vejamos: Paul Morphy, Capablanca e Alekhine morreram de causas naturais, porém repentinas. O primeiro, de choque térmico, quando tomava banho, após longa caminhada em um dia quente; o segundo, hipertenso, de um derrame cerebral, nas dependências do Manhattan Chess Club; o último, asfixiado por um pedaço de carne, num modesto quarto de hotel, quando analisava uma partida de xadrez. Steinitz e seu vencedor, Lasker, terminaram seus dias na pobreza; e aqui o Fado foi cruel. Lasker, na verdade, jamais pôde afastar de seu pensamento as condições penosas que cercaram os últimos anos de seu antecessor. Determinado a evitar semelhante porvir, sempre tratou o xadrez profissionalmente, visando a amealhar recursos bastantes a um final de vida tranqüilo. O futuro, porém, seria bem outro: perseguido pelo nazismo e forçado a abandonar sua terra natal, Lasker, após anos de ausência das competições internacionais, teve que retornar aos tabuleiros para sobreviver. Março, curiosamente, assinala a morte de três homens que não deixaram de ter seus destinos ligados pelo tênue fio do Acaso: Capablanca (07.03.42), Alekhine (24.03.46), que o sucedeu, e Reuben Fine (26.03.93), que o poderia ter sucedido.

LUCUBRAÇÕES (errôneas) DE UM ENXADRISTA NUM INTENTO (falido) DE GANHAR UMA PARTIDA POR CORRESPONDÊNCIA, por correspondência

Daniel Diano

1993 - O sobrenome Ricúpero não era conhecido e não se sabia, com certeza, se era paroxítono ou esdrúxulo.

Classificados, ambos, para as Semifinais da IX-X Taça Brasil, me enfrento ao Romeu. Tenho brancas. Sabia que me topava com um grande jogador, mas com a confiança - característica dos ignorantes como quem te escreve - de que quanto maior o vulto mais fácil volteá-lo, mergulhei numa Siciliana dessas que as brancas jogam "a4" e as pretas, quando sabem jogar - típico do caso do Romeu - te passeiam todas as peças por "b4" e tu fazes o papel de mero espectador maravilhado.

De repente, em plena abertura, volta de Correio, o Romeu me comeu um peão central que, olhando por cima, parecia que não se podia tomar mas que, profundizando, não só se podia mas que as pretas ficavam totalmente ganhas. E agora?

Aí é que começam as lucubrações. Se tu jogas no meu time, te levantas cantando um sambinha de breque ou até um sertanejo desses de "aaas e oos" compridos. Se te sentes perdido numa posição perigosa levantar-te cantando um tango de princípio de século e arriskas um "ssshh" de tua mulher desde a cama. E aí, como é que

Aí é que tens que espantar os maus espíritos para não engolir em seco junto com a derrota. Jamais pensar que o adversário joga melhor que tu ou sabe mais. Não! Isso te manda de cabeça ao tango velho. (Que música escolherá a meninada de agora? Hey Jude, ou alguma passagem orquestral de Villa Lobos? Ataúlfo?).

Na justificativa da derrota, na intensa busca de excusas para perder, lembra que jamais ganhaste de um homem são. Lhes doía a cabeça ou não tinham jantado. Mas já topaste com algum que na hora do aperto de mãos te dissesse: Parabéns!, ganhou de uma pessoa no "máximo" de suas capacidades; são e bem comido? Não, não é? Nunca! Pois então, por quê haverias tu de constituir exceção?

No caso em pauta eu continuava a pensar, procurando soluções "paranormais", pois das enxadrísticas ... inútil era.

E, nesses momentos, já em 1994, apresenta-se-me uma oportunidade dourada: o Presidente Itamar, num rapto de seriedade e responsabilidade (e longe do Carnaval),

nomeia Rubens Ricúpero - irmão mais velho do Romeu - Ministro da Fazenda.
E o velho Hermenegildo - ET - pensou: "t'aqui a minha solução" e, de dedo nervoso, porém firme, acostumado a jogar gambitos, escrevi ao Ministro.

Hermenegildo, 18 de abril de 1994

Meu caro Sr. Ministro:

Saúde e boas gestões!

As cartas dirigidas aos ministros pedem algo e não será esta que vai constituir exceção. "Felizes os que dão..."

Este pedido é tão simples e tão prazeroso que não só o Sr. Ministro não poderá indeferir-lo senão que divertirá-se e esquecerá um pouco a estafa de suas tarefas.

Sou amigo do Romeu, seu caçula. Amigo através do Xadrez Postal. Nos conhecemos muito bem sem jamais ter-nos visto.

Ultimamente, o Romeu anda num vou não-vou pra Brasília trabalhar e ajudar o mano. Tenho certeza absoluta - e é supérfluo dizê-lo ao Senhor - que não encontrará colaborador mais capaz e confiável que seu irmão. É o seu dever, Sr. Ministro, tirá-lo de São Paulo e orgulhar a todos nós.

Até aqui, Sr. Ministro, e com todo o devido respeito a seu cargo, o delineamento de minha posição. O que segue é a verdade, nua e crua, e espero arrancar-lhe pelo menos um sorriso daqueles que o Sr. soltou pra Gabi na TV.

Na partida com o Romeu, estou mais perdido que um guarda-chuva. Já joguei mais de 40 partidas postais e só perdi uma vez, e essa vez houve taquicardias, nó na garganta, a mulher da gente era a mais feia e os filhos os mais desastrados. Será que o Sr. vai permitir que isso aconteça de novo? Não, creio que não.

Podemos encher dois baldes numa agachada só, se o Sr. o chama a Brasília e lhe faz saber que tem minhas alvissaras, bons desejos e recomendações. Ai ele vai duma vez trabalhar e colaborar com o Sr. e ... abandona o torneio e eu ... me salvo! Única maneira!

Se, porventura, esta carta chegar às suas mãos, não passe os fogos na falta de critério de sua secretária e sim no Romeu por não saber escolher suas amizades.

Meu mui cordial abraço,

Hermenegildo

Aí comecei a ter problemas conjugais pois amulher me disse: "parece mentira que andes escrevendo carta pra ministro para ver se consegues ganhar uma partida de Xadrez". Ela pinta, faz as mais bonitas esculturas, escreve poesia e prosa, mas ela não sabe que nós usamos faca na bota, que estamos sempre querendo romper o centro de peões do outro, que estamos sempre querendo combinar para 12 lances mais tarde alçarmo-nos com um peãozinho em forma sutil e ardilosa, ou entregar uma dama de maneira elegante e grandiloquente. Ela não sabe ...

Comecei a me sentir só. Os Ricúpero, nem bola, confabulados para vencer-me; e a mulher ... anuente a eles!

Comiserado, lembrei-me do Raposo (caso algum de vocês, "guasas de-fora", não saiba, trata-se de nosso dileto e exímio presidente) que também devia sentir-se só quando - me contaram que ficou feito um ouriço cacheiro - um de nossos sócios lhe disse que o conteúdo da Revista era "enchimento pra lingüiça", em plena comemoração dos 25 anos do Clube. E eu, de olhos lacrimejantes, pensei, se lhe mando esta carta é capaz de atirá-la à papelreira, por improcedente.

Mas comecei a me conformar pensando que perder no Xadrez ... já ia te empurrar

uma mentira, pois não me conformava.

A verdade é que eu tenho dois conselheiros que já queria tê-los qualquer Presidente da República, passado ou vindouro; trata-se nada menos que do Bernardo Martins e do Dorgival Guedes. Estupendos sábios que, quando me vêm muito perto de cometer uma guasca-de-forice, me mandam sossegar, e nesse aspecto eu tenho uma linha só: sempre lhes obedeço pois o carinho e a persuasão com que me tratam não admitem outra atitude de minha parte.

Continuava me sentindo só pois o Raposo estava fora de questão e a resposta do Bernardo e Dorgival ia ser de sossega, sossega.

Custava pra ficar de braços cruzados, vendo o Romeu a cavaleiro da posição e eu agachando ou pulando de acordo com cada lance dele. E ... outro sério problema: se abandonava, me privava de uma simpatia, de uma inteligência singular e de um fino sentido do humor que são bem-vinda lenha pro meu fogão. E, confia, são essas as características do jurisconsulto Romeu. Mas também não posso continuar até o mate. Que fazer?

Nisso, folheando a última RBXP me aparece meu amigo Milton Sanchez (também caso não saibas, o vice-presidente), sorrindo e elevando um troféu ao ar, e desenhou-se ante mim a solução às minhas ladainhas. Na fotografia ele está mais magro ainda que a última vez que o vi. Sou testemunha de que ele se nutre bem, mas só pensa "naquilo". Desde logo que "aquilo" sendo a Revista e o Postal. Por isso não engorda!

Mas um camarada que está sorrindo e alçando um troféu dificilmente te diz que NÃO a nada e, com certeza, não ia consultar Raposo ou outrem.

E resolvi escrever-lhe convencido que de qualquer coisa triste podemos tirar um proveito e, quem sabe, algum de vocês me manda um cursinho simples para não perder peões centrais na abertura. (Talvez ... não avancá-los?)

"Tô legal, apesar disso tudo, tô legal ..." (Grupo Raça).

HERMENEGILDO - "ET"

Seção de Cartas

Senhores,

Faço parte de uma equipe que implantou XADREZ como matéria curricular no CPI - Colégio Preparatório Integrado. O resultado está sendo muito bom, mesmo sendo algo novo aqui no Recife.

Queria saber se é possível eu escrever uma matéria sobre a escolinha do CPI, e também mandar algumas fotos para publicação na Revista de Xadrez Postal?

José Ribamar de Souza Neves - 4689

Certamente, caro José Ribamar, publicaremos sua matéria, e eventualmente fotos, pois o tema é de muito interesse para todos os enxadristas.

Meus caros amigos:

Com uns meses de atraso, não suportando mais a tentação de fazê-lo, vou contar hoje uma história acontecida há meio século, muito velha portanto, porém muito pitoresca e interessante, da qual todos poderemos sacar boas ensinanças e conclusões, sem muito esforço.

No mês de dezembro de 1943, o Dr. Alekhine, campeão mundial de xadrez na época, disputou uma sessão de simultâneas contra 35 tabuleiros no Café Oriental de San Sebastian (Espanha), onde funcionava uma "Peña" de Xadrez. Entre os bizzaros

"simultaneístas", três ou quatro lugares à minha esquerda, encontrava-se um sujeito que não esquecerei na vida, porque se tratava do clássico cretino, aquele que pensa que é mais esperto que os demais, que todo mundo é bobo menos ele, palhaço imprescindível que não pode faltar em nenhuma festa que se estime um pouco. Não preciso estender-me mais sobre este idiota porque os debilídes mentais, os imbecis e os pedantes, como o lixo, tem traços comuns em todas as partes do mundo.

Pois bem, doze ou treze voltas se passaram e o nosso espertinho já tinha perdido uma torre e estava a ponto de perder mais outra peça. Mas, vocês pensam que o sujeito se imutou por tão pouca coisa? Nada disso, que esperança! Com a maior cara de pau, recolocou a torre no tabuleiro, alterou a posição de mais uma ou duas peças e ficou esperando a volta de Alekhine, sossegado. Que bobagem isso de "peça tocada, peça jogada", que necedade aquilo de "em xadrez não se voltará nunca uma jogada", que FIDE, que nada!... Por algo, era ele o esperto supremo, e os demais, idiotas de hospício, ora!

Quando Alekhine chegou ante aquele digno representante da boçalidade enxadrística de nossa pequena e bela cidade, em menos de um segundo, rápido como o raio, colocou o braço no tabuleiro, desde o cotovelo até o punho, e com um enérgico movimento transversal mandou as peças do trampo voando pelo ar, passando, sem dizer nada, ao tabuleiro seguinte. Irromperam murmulhos de admiração no salão e eu fui um dos primeiros a aplaudir o ilustre "Maestro", como sinal de aprovação por sua lição prática referente à conduta leal que devem seguir sempre todos os jogadores de xadrez.

Podemos concluir, pelo relatado até aqui, que jogador trampo, impregnado do condenável espírito "peladeiro de várzea", embrulhão da mais baixa extração e briguento por natureza, não teria vez nem lugar no Clube de Xadrez do Dr. Alekhine. Quem poderia ter a coragem de condenar a sua justa atitude?

Assim, pois, aplicando o caso a nosso querido CXEB, eu penso que um bom pontapé no traseiro destes jogadores, colocando-os no olho da rua por uma boa temporada, certamente ajudaria a melhorar a *Qualidade* do Clube e facilitaria o trabalho silencioso e sacrificado dos Diretores que teriam que descascar menos abacaxis.

Existem alguns que não aceitam os regulamentos da FIDE, nem do CXEB, e esgrimem mil e um sofismas para nos convencer. Na realidade o que estes senhores querem é nos impor seu próprio regulamento particular, como se fosse muito melhor que os mencionados, para aplicá-lo segundo sua própria conveniência, no momento oportuno. Quanta malícia, quanto oportunismo e quanta fatuidade!... Amizade e regulamento não são antagônicos. Ao contrário, o melhor amigo de um enxadrista é um adversário leal, que obedece espontaneamente o regulamento e que por isso não causa aborrecimentos. Neste homem sim, que se pode confiar. Bem entendido que não acuso a ninguém por defender suas idéias, mas por praticá-las à margem do regulamento vigente.

Para concluir: mais vale pouco e bom que muito e mau.

Aquele abraço.

Luis Osés Resano - 5370

Lance Livre

Esta Seção está à disposição dos associados para, gratuitamente, incluírem anúncios de seu interesse, tais como doações, venda, troca, compra, eventos, convites, participação em torneios, etc. Os interessados deverão escrever para CXEB - Redação da RBXP - Caixa Postal 21.200 - São Paulo - SP - 04698-970, enviando seus breves textos já prontos.

Obs: O Clube apenas publica os textos recebidos; a responsabilidade pelos mesmos é dos senhores remetentes.

Clube de Xadrez Capablanca - O companheiro Mário Alberto nos dá notícia da recente 4fundação do C.X. Capablanca na cidade de Irati, PR, que se propõe a fomentar o xadrez por meio de aulas, campeonatos e intercâmbio com outros clubes, e pede apoio aos Cxebeanos sob forma de troca de informações e "dicas" para um clube no início de suas atividades. Contatos com Mário Alberto, Rua Conselheiro Zacarias, 252, Irati, PR, 84500-000.

Clube de Xadrez Neemias - Completou 2 anos de existência o C.X. Neemias, de Presidente Prudente, interior de São Paulo. Seu atual presidente, François Richard de Goes, enviou ao CXEB dois exemplares do jornal Xequê-Mate, da Escolinha de Xadrez Neemias, que ensina xadrez às crianças da cidade. Parabéns ao C.X. Neemias!

Pensamento: "Espero que algum dia eu venha a jogar uma partida da qual eu realmente me orgulhe. Mas, honestamente, meu jogo é ainda muito cru; e eu nunca joguei uma partida que me satisfizesse do primeiro até o último movimento". - *GM Evgeny Bareyev*, ELO 2670, em *New in Chess*. Colaboração de Célio Kellermann.

Roteiros de uma paixão: É este o nome do livro, contendo comentários sobre várias obras do grande escritor francês Honoré de Balzac, de autoria do companheiro Fernando Albuquerque A. Melo (Rua Severino Pereira de Araújo, 170/301 - Manafra - João Pessoa - PB - 58038-400), com o qual se poderá adquirir o livro.

Eleições-94: Os seguintes associados comunicam aos amigos do CXEB que são candidatos nas próximas eleições:

Gutemberg Damasceno, a Deputado Estadual, pelo Partido Verde, com o número 43143, no estado do Rio de Janeiro.

Tibor Rabockai, a Deputado Estadual, pelo Partido Verde, com o número 43210, no estado de São Paulo.

Paulo Sérgio Moreno de Jesus (Paulo Morenol), a Deputado Estadual, pelo Partido dos Trabalhadores, com o número 13,213, no estado do Mato Grosso do Sul.

Relógio: Wanderley Caloni Jr (Rua Tibiriça, 6698 - São Bernardo do Campo - SP - 09740-530) deseja adquirir, por 30 TPS, um relógio enxadrístico. Ele também aceita, e agradece, uma eventual doação.

Lecciona-se xadrez: - André Nunes Neto (Rua Prof. José Khass, 58. Fundos - São Paulo - SP - 05379-080) lecciona xadrez aos finais de semana. Os contactos poderão ser feitos pelo telefone: (011) 241-97 68, no horário comercial.

Turismo: - Jaime Munhoz Reis (Rua Carlos Barreto, 215 - Abernêssia - Campos do Jordão - SP - 12460-000) convida os enxadristas cexebeanos para visitar Campos do Jordão, com desconto de 30% em pousada familiar, Apto térreo, para até 5 pessoas, com café colonial. Reservas pelo fone: (0122) 62-2398 com Jaime.

I "International Open": Em comemoração a passagem dos 50 anos da Federação Paranaense de Xadrez, a Prefeitura Municipal de Matinhos promoverá (nos dias 16, 17 e 18 de Setembro) o I International Open. A premiação será de US\$ 4.000,00 (distribuída por várias colocações). Inscrição por correspondência através da Caixa Postal 4116. Curitiba - PR - 82501-970. Taxa de inscrição de R\$ 25,00.

Alterações de Endereços - As alterações de endereço devem ser comunicadas ao Escritório do Clube, aos parceiros e aos Diretores dos Torneios.

PARTIDAS

Editor: Milton Gonçalves Sanchez. Rua Pedrosa Alvarenga, 313 - ap. 103 - S. Paulo - SP 04531-927

II TBE / PREL Gr 10 - 3º Tab
Kelsen Rosas Sodré Azevedo

Inaude A. Araldi Jr

01 e4, c5; 02 Cf3, Cc6; 03 Bb5, g6; 04 O-O, Bg7; 05 c3, d6?! (Melhor é 05... a6); 06 Te1!?, Bg4!; 07 d4, cd; 08 cd, a6; 09 Bc6?! (Parece que 09 Bf1 é mais adequado à posição), bc; 10 Be3?!, Cf6!; 11 Cbd2, O-O (A posição é de igualdade); 12 Da4, Bf3!; 13 gf, Dd7!; 14 Tac1, c5!!; 15 Da3?? (Melhor seria 15 Dd7!, Cd7; 16 dc, Cc5!; 17 Bc5, dc; 18 b3, Bd4 com posição igual), cd; 16 Bd4, Dh3 (Com ataque na ala do rei. A ameaça é 17... Ch5; 18 Bg7?, Cf4! ganhando); 17 Dd3, Cg4!; 18 Cf1 (Único), Be5!; 19 Cg3 (Se 19 Be5, Ce5), Dh2, 20 Rf1, Bg3 (20... Cf2 também é bom); 21 fg4, Dh3; 22 Re2, Dg4; 23 f3, De6; 24 Th1 (A última tentativa), Be5!; 25 Th6, f5! (Defesa e ataque simultaneamente)

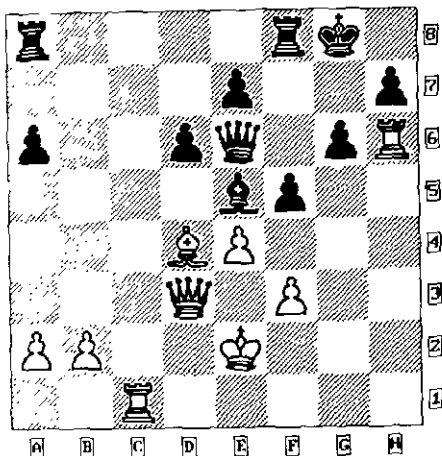

26 T(1)h1, fe; 27 De4 (27 fe, Dg4; 28 Re1, Bg3; 29 Rd2, Bf4), Dc4; 28 Rd1 (28 Re3, Bd4; 29 Dd4, Tf3), Dd4; 29 Dd4, Bd4; 30 Th7, Bg7; 31 T(1)h3, Rf7; 32 Abd. (0x1) Comentários de Inaude Jr

XI/XII T B - Prel - Gr 23

José Maximiano Filho

Daniel Félix Brião

01 e4, e6; 02 Cc3, d5; 03 d4, de; 04 Ce4, Cd7; 05 Cf3, Cg6; 06 Bd3, Ce4; 07 Be4, Bd6; 08 c3, h6; 09 O-O, O-O; 10 h3, c5; 11 Be3, cd; 12 Cd4, Cf6; 13 Bc2, Bd7; 14 a4, Dc7; 15 Cb5, Bb5; 16 ab, b6; 17 Df3, Cd5; 18 Bd4, Tf8d; 19 g3, Ce7; 20 Bb3, Cf5; 21 Tf1d1, Tac8; 22 Bc2, Bg3; 23 Bf5, Bh2+; 24 Rh1, e!; 25 Bg7, Rg7; 26 Dg2+, Rf8; 27 Td8+, Td8; 28 Dh2, Dh2+; 29 Rh2, Td2; 30 Rg3, Tb2; 31 Empate. (0,5x0,5).

VIII CBI / Sf - Grupo 05
Névio João

Reynaldo A.F. Alvarenga

Del. Francesa - Sist. Nimzowitsch

01 P4R, P3R; 02 P4D, P4D; 03 C3BD, B5C; 04 P5R, P4BD; 05 P3TD, BxC+; 06 PxB, C2R; 07 D4C (Ou 07 P4TD, CD3B; 08 C3BR, D4TD; 09 B2D, B2D; 10 B2R ±), C4B (Ou 07... CD3B //07... D2B!//; 08 DxC, T1CR; 09 DdPT, PXP; 10 PXP, D2B; 11 B2C, D4TD+; 12 R1D, D3C; 13 R1B ± Zuravlev - Pancenko, 1974); 08 B3D, P4TR; 09 D3T (Ou 09 D4BR, PXP //09... D5T; 10 C2R ±//; 10 PXP, D5T; 11 DxD, CxD; 12 B5CR, C4B; 13 C2R, C3B; 14 P3BD, B2D ±. Keres), PXP; 10 C3B, C3BD (Se 10... PXP; 11 P4C, C2R; 12 PXP ±, Sorokin - Gudim, 1960 (ECO)); 11 P4CR, C(4)2R; 12 PXP (Se: 12 PXP, P5T; 13 O-O, B2D; 14 B5CR, D2B; 15 TD1C, O-O-O; com posição indefinida, Matulovic - Sokolov, 1956), D2B; 13 B4BR, C3CR; 14 BxC (Se 14 D4C, CxB //14... CDxP; 15 CxC, CxC; 16 DxC, CxB; 17 R2R, DxB = Kupper//; 15 DxC, PXPB; 16 D5C, D2R; 17 DxC, D1B ±. Tahl - Petrossian, 1957), PxB; 15 PXP, TxP; 16 D4C, C2R; 17 T1BD, B2D; 18 O-O, D6B; 19 B5C, DxCPT; 20 C4T, C4B; 21 T1T, D6B? (Um deslize!). Melhor seria: 21... D7C!; 22 B1B? //22 CxP, T2T com posição indefinida//; DXT; 23 DxC+ , R1B; 24 DXT, T1B //24... R1C!//; 25 CxC, PxC; 26 B3R com posição indefinida)

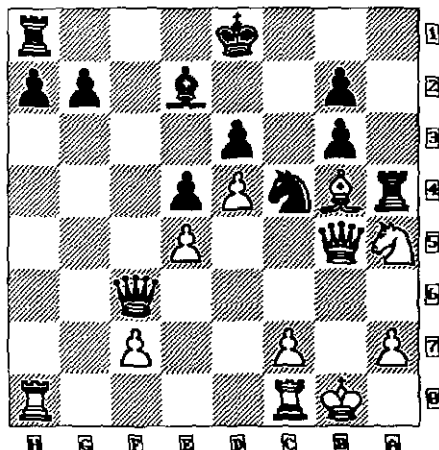

22 B2DI, DXP (Se 22... DxB; 23 DXP+ , R2R; 24 DXT, CxP; 25 TR1D, D6B; 26 C6C+ e as brancas devem ganhar); 23 DXP+ , R1B; 24 C3BI, Abandonam. (1x0). Se 24... B1R; 25 DxC+ , TxD; 26 CxD, TxPR; 27 TR1R, TxT; 28 TxT +-. Análises e comentários de Névio João

01 e4, Cf6; 02 e5, Cd5; 03 d4, d6; 04 Cf3, Bg4; 05 Be2, c6; 06 Cg5, Bf5; 07 Bg4, Dd7 (07... Bg4!); 08 Df3 (ou 08 Bf5, Df5; 09 O-O±), e6; 09 Bf5, e7; 10 O-O, h6 (Se: 10 ... de; 11 de, h6; 12 e6!)

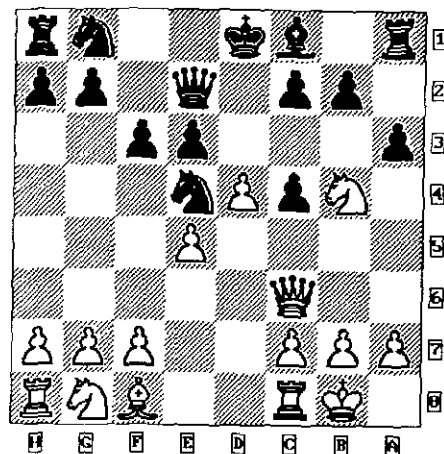

11 e6!, fe; 12 Dh5+, Re7 (se 12 ... Rd8?: 13 Cf7+, Rc8; 14 Ch8); 13 Df7+, Rd8; 14 Ce6+, Rc8; 15 Df5, Cc7; 16 Te1, Cba6; 17 Dg6, Ce6; 18 Te6, Cc7; 19 Te1, b6; 20 Bf4, Rb7; 21 Cd2, Td8? (21... Te8; 22 c4, Te6; 23 Dc2, g5; 24 Be3, Bg7 com contrajogo); 22 a4, Cd5; 23 Bg3, h5 (Se: 23... Ce7; 24 Dd3, Cf5; 25 a5 +); 24 c4, Th6; 25 Db1, Cc7; 26 a5, g5; 27 h4, Be7; 28 ab, ab; 29 hg, Bg5; 30 Cf3, h4; 31 Bh2, Tg8; 32 Cg5, Tg5; 33 Bf4, Tg2+; 34 Rg2, Dg4+; 35 Rf1, Dh3+ (Se 35... Df4: 36 Dc1, Df6; 37 De3, h3; 38 De7+); 36 Re2, Dg4+; 37 Rd3, Df4; 38 Da2, Df3+ (38... c5; 39 Te4, Df3+; 40 Te3, etc); 39 Te3, Df5+; 40 Rc3, Df2 (40... Rc8; 41 Da7, Rd7; 42 Tae1, Th7; 43 Bb6, Df2; 44 d5, ganham); 41 Da7+, Rc8; 42 Tae1, Th7; 43 Te8+, Rd7; 44 Db7, abandonam. (1x0).

Análises e Comentários de Ramiro C. Almeida

IX CBI / Sf - Grupo 01

Mário Rogério Iwakura

X

Alberto Pinheiro Mascarenhas

01 e4, e6; 02 d4, d5; 03 Cd2, Cf6; 04 e5, Cf4; 05 Bd3, c5; 06 c3, Cc6; 07 Ce2, cd; 08 cd, f6; 09 ef, Cf6; 10 O-O, Bd6; 11 Cf3, Dc7; 12 Cc3, a6; 13 Bg5, O-O; 14 Bh4, Ch5; 15 Te1, g6; 16 Bg5, Dg7; 17 Be3, Bd7; 18 Bf1, h6 (Até este ponto a partida seguia linhas teóricas, com pequena

vantagem das brancas. O lance negro é uma sugestão do GM Ivanchuk //Informador. 45/314//, para tentar manter a variante em questão jogável pelas negras, porém sem confirmação prática); 19 g3, Cf6; 20 h3, g5; 21 Bg2, Be8 (Esta é a melhoria conceitual das negras nesta variante, que consiste na passagem do bispo para a ala do rei ANTES das torres, como até então aparecia em partidas encontradas nos livros); 22 Dd2? (Jogada natural para a ligação das torres, mas duvidosa pois as brancas perdem rapidamente a iniciativa por detalhes táticos da posição. O correto seria 22 Ch2!, como Karpov jogou em situação similar contra o inglês Mestel. //Ver Informador. 37/311//, ganhando após denso meio jogo.), Ce4! (Assumindo a iniciativa, pois não é possível 23 Ce4 por de4 seguido de Bb4) 23 De2, Bg6 (Interessante é também 23... Bh5 mas com 24 g4, Bg6; 25 Ted1, Tae8; 26 a3, Bb8; 27 Ch2!, De7; 28 Cf1 as brancas conseguem manter a posição. Comparar com a variante da partida); 24 Cd2, Cd2; 25 Dd2, Cb4! (Início de manobra visando a ala do rei! O objetivo final é posicionar este cavalo em f4, além das torres na coluna f, com ataque); 26 Tec1, Cd3; 27 Td1, Tf6; 28 Bf1, Cf4; 29 a3 (A tomada em f4 abre a posição favoravelmente ao ataque negro, por isto as brancas tentam ativar sua ala da dama em busca de contrachances, mas o ataque das negras chega primeiro), Taf8; 30 b4, Bh5! (Manobra decisiva. A idéia é passar o bispo para f3 e trazer a dama para g6 //apoio a d3// e h5 //ataque a h3//, não há defesa satisfatória simultaneamente para os pontos f2, h3 e c1, com consequente perda material para as brancas); 31 Tdc1 (Melhor 31 Tdb1), Bf3; 32 Rh2, Dg6; 33 Ce2, Cd3; 34 Cg1 (Defende h3 e f2, mas perde a qualidade sem nenhuma compensação. As negras já possuem vantagem decisiva), Cc7; 35 Tc1, Be4; 36 Tc3, Df7 (Ameaça Tf2 e prepara e5); 37 Bg2, Bg2; 38 Rg2, e5; 39 Tc2 (Se 39 de, Be5; seguido de d4), e4 (Posição fraca do cavalo em g1); 40 Dc1, Bf4 (Novamente a casa chave para o ataque ou simplificação favorável). A idéia é trocar em e3 e seguir com o domínio da coluna c. ou então conseguir ataque nas linhas abertas após a captura em f4, ambas as possibilidades analisadas com bastante cuidado para evitar surpresas); 41 gf (Esta linha favorece o ataque das negras, mas era a última tentativa de erro em seu arremate. Após 41 Tc5, Be3; 42 De3, Dd7 seguido de Tc6 as negras ganham com facilidade), gf; 42 Bd2, Dg7+; 43 Rh2 (Melhor 43 Rh1), f3; 44 Df1, Tg6; 45 Rh1, Tg2 (0x1).

Não há defesa contra a entrada da dama negra na diagonal f2-b8, via f6/d6 ou d7/d6, conforme o lance das brancas, com mate em h2 ou sérias perdas materiais.

Análises e comentários de Alberto P. Mascarenhas

VI Taça Brasil - Fase Final

Névio João

x

Fábio Bidart Piccoli

01 P4R, P4R; 02 C3BR, C3BD; 03 B5C, P3TD; 04 B4T, C3B; 05 O-O, B2R; 06 T1R, P4CD; 07 B3C, P3D; 08 P3B, O-O; 09 P3TR, C1C; 10 P4D, CD2D; 11 CD2D, B2C; 12 B2B, T1R; 13 P4TD (Ou 13 P4CD, B1BR; 14 P4TD, P4TD: 15 PxPT, TxP; 16 T1C, C3T; 17 PxPC, TxP; 18 T1T=); 11BR; 14 B3D, B3T; 15 P3CD, C3C (15...., T1CD; 16 B3T, C4TR?); 17 B1BR, C5BR; 18 D2B, B1BD; 19 TD1D, D3C=, Sokolov - Belavsky, 1988; ou ainda: 15.... P3CR; 16 B3T, D2B; 17 D2B, TD1D //17...., B2C; 18 B1BR, P4D; 19 PRxP, CxPD; 20 P4BD, P5C! com posição indefinida. Sokolov - Belavsky, 1989//; 18 TD1C! ±. Dolmatov - Belavsky, 1989//; 16 B2C, D2B; 17 PTxP, PTxP; 18 TxT, BxT (Se: 18...., TxT?); 19 PxP, PxP; 20 P4B, B3D; 21 PxP, PxP; 22 BxPC ±); 19 D2B, P3C; 20 PxP, PxP; 21 T1T, CR2D; 22 P4B, PxP; 23 CxPB, P3B; 24 B3B, CxC; 25 BxC+, R2C; 26 B5T, C3C; 27 P4CD, D2T; 28 B2T, B3D? (Parece algo melhor: 28...., P4BD; 29 PxP, DxB; 30 PxP, DxPC ±); 29 T1DI, C1B; 30 D4B, P4BD; 31 B3C, PxP; 32 BxP, BxB; 33 DxB, C2R (E as brancas emergem das trocas com vantagem, devido à posição mais ativa de suas peças e, também, devido à situação pouco segura do monarca negro); 34 D4BD, C3B (34...., T1BR?); 35 T6DI, D2R? (Mercedor de atenção seria: 35...., D2BD; 36 D5B, T1D; 37 T6R, //37 TxT, DxT; 38 B5D, D2D ±//; T1BD; 38 B5D, D2D ±); 36 TxP, BxT; 37 DxB, T1D; 38 C2T, D2D; 39 D6T, D3D; 40 D4B, D2D; 41 C4C, T1BD; 42 D6T, D3B; 43 D3D (As brancas continuam recusando a troca de damas. Ela será peça importante para fazer prevalecer sua vantagem material/posicional), D2B; 44 C3R, T1D; 45 C5D (Após 4 movimentos o cavalo branco atinge sua melhor posição. Daqui ele domina o tabuleiro), D3B; 46 D3R, T1CD; 47 R2T, T2C; 48 B1DI, T1C; 49 D3T, T2C (As negras estão paralizadas e só podem aguardar os acontecimentos. Agora as brancas estão prontas para assumir uma posição ofensiva mais agressiva); 50 D8T! (Agora ficará faltando somente reposicionar o bispo branco no ataque), D2D (Se 50...., D4C; 51 D8D, D3B; 52 B4C, T2T; 53 B8B, P3T //se: 53...., T2BR; 54 C7RI +//; 54 P3BI, e as negras estão praticamente em zugzwang); 51 B4C, P4B (Se: 51...., D2BR; 52 B6RI +); 52 B3BI, D2BR? (Melhor seria: 52...., PxP; 53 BxP, T7C; 54 D1TI //54 P3B?//, D2C; 55 P3B, D1C; 56 D1BD, T7T; 57 D5C ±); 53 PxP, PxP; 54 D1TI, Abandonam. (1x0) Não há como defender o peão e a torre ao mesmo tempo. Se: 54...., D1R; 55 C6B+ ou 54...., D3R; 55 C4B+

Análises e comentários de Névio João

"Uma partida ao estilo de Nimzovitch
Um exemplo de restrição e bloqueio"

IV CEI SP / Sf - Gr 03

Pedro Luiz de O. Costa Neto

x

Pedro Carmona Aguiar

01 P4BD, C3BR; 02 C3BD, P3CR; 03 P3CR, B2C; 04 B2C, O-O; 05 C3B, P4B; 06 P4D, P3D; 07 O-O, C3B?; 08 P5D, C5CD; 09 P4R, B5C; 10 B3R, D1B; 11 D2D, C2D; 12 P3TD, C3T; 13 B6T, BxCR; 14 B(2C)xB, C4R; 15 B2R, D6T; 16 BxB, RxR; 17 P4B, C2B; 18 TD1R, C2B; 19 D1D, C3B; 20 P5R, C(3B)1R; 21 B4C, D3T; 22 P5B, R1T; 23 PxPD, PxPD; 24 P6B, P3T; 25 T7R, P4CD; 26 P3CD, PxP; 27 PxP, T1CD; 28 T2B, C1T; 29 C4R, C3C; 30 D2B, C1B; 31 BxC, TxR; 32 T4B, T1CD; 33 R2C, D4T; 34 P4TR, R1C; 35 R3T, D3T; 36 T3B, D4T; 37 P4C, D3T; 38 P5C, D4T; 39 T4B, abd. (1x0)

VIII Juventude / Prel - Grupo 05

João M. Dellias

x

Daniella Morier

01 e4, c5; 02 Cf3, d6; 03 d4, cd; 04 Cd4, Cf6; 05 Cc3, a6; 06 Be2, e6; 07 f4, Dc7; 08 O-O, Be7; 09 Be3, Cc6; 10 Cb3, O-O; 11 g4 (Mais sólido é 11 a4, b6; 12 Rh1, Tb8; 13 Bf3, Td8; 14 De1, Ca5 com jogo equilibrado), d5!; 12 e5, Cd7; 13 g5, Td8; 14 a3? (Para jogar De1 sem temer a Cb4; entretanto, não há tempo para isso), Cde5!; 15 fe, d4; 16 Bh5, g6; 17 Cd4, Cd4; 18 Ca4, Cf5; 19 Df3, Dc2; 20 Cb6, Tb8; 21 Td2, Db3; 22 Cc8, Tb8; 23 Ba7, Td3 (Fruto do seu prematuro ataque, o branco tem seu rei exposto e suas peças descoordenadas); 24 De2, gh; 25 Ta1, b6! (Um peão pela simplificação); 26 Bb6, Db6; 27 Dd3, Bc5; 28 Rg2, Bf2; 29 Tf2, Dc6+; 30 Rg1, Dc1+; 31 Rg2, Dg5+ (Um bonito fecho teria sido 31 Df1?, Ce3!); mas de todo modo, a partida já está decidida; 32 Rf1, Tc1+; 33 Re2, Tc2+; 34 Rf1, Ce3+; 35 Re1, Dg1+; 36 Abd. (0x1)

Análises e comentários de Antônio C.R.Alvim

TV / 02 - Grupo 05

Alexandre Caldeira

x

André Nunes Netto

01 P4R, P3R; 02 P4D, P4D; 03 C3BD, C3BR; 04 B5CR, B2R; 05 P5R, C(3)2D; 06 P4TR, P3TD; 07 D4C, BxB; 08 PxP, P4BD; 09 P6C, P4BR; 10 D5T, P3TR; 11 PxP, CxPB; 12 O-O-O, C3B; 13 P4B, P4CD; 14 P3T, D3C; 15 D3B, B2C; 16 P4CD, C5R; 17 CxC, PdxC; 18 D3CD, C5D; 19 TxP, DxT; 20 DxpR+, R1D; 21 C2R, D8T+; 22 R2D, P6R+; 23 RxP, D8D; 24 Empate (0,5x0,5).